商報

本報創刊於民國二十年

內政部登記證京警滬字第二十八號　中華郵政認爲特准掛號立劵按照總包寄遞之報紙

Commercial Journal

上海 Shanghai

新一六五號

發行人　駱清華

中華郵政登記認爲第一二三類新聞紙類

上海郵政管理局執照第二五二五號

今日本報三大張

零售國幣一百元（外埠另加郵費）

上海九江路八號

全國商聯會第二日 聽取各地代表報告

僉認和平統一爲繁榮必要條件 議程變更今日休會一天

【本報南京二日專電】中華民國商會聯合會今晨九時，在首都香舖營大會議場，舉行第二次大會。到會代表二百四十五人，由主席團王曉籟任總主席。各單位代表，分別報告各該省市商會現況，及當地工商經濟情形。因各單位已備有書面報告，遞送大會參考，故口頭報告多係補書面之不足，有若干省區代表爲節省時間計，自動放棄此項發言機會，以便邊遠省市及海外代表，得暢所欲言。各代表報告時，屢屢提及當地政治現狀，僉認國家之和平統一，與國際地位之提高，爲繁榮工商業之必要條件。下午三時起，召開第一次分組審查會議，分九組各別審查，第四第六兩組已審查完竣，第五第七兩組議另行分類審查。第一，二，三，八，九各組提案尙未開始審查，當於續會時審查。

【又電】全體代表二日午赴京市政府市黨部聯合宴會，二日晚出席社會部歡宴。

【又電】商聯大會議程，在第二次大會中決議變更。即十一月三日星期日，大會休會一天，十一月四日上午舉行第二次審查會，下午舉行第三次大會。五日上午第四次大會，下午第五次大會及閉幕式。（全部審查委員名單詳見本報明後日特刊）

青島　代表李代芳略謂：青島重要工商業，因戰時破壞，收復後民生困難，工商凋敝，若干重要工業如紡織、橡膠等，多由政府接辦，民營工業極萎微，希望各方多予投資，使青島成爲華北輕重工業根據地。

湖北　代表程子菊謂：該省工商情形與各地大致相同，蕭條一片，不堪矚目。目前武漢工廠，幾全部停頓，一部份廠房爲軍人所佔，加之交通工具缺乏，以致交通阻塞，政府設不迅予解救，該省工商前途堪虞。

重慶　代表仇秀數報告：抗戰期間該市對國家最多貢獻，惟目前竟臻入破産之境，工廠商業危機日益加深，如不迅予救濟，重慶市工商業殊可能發個崩潰。

黑龍江　代表杜荀若謂：黑龍江各省出產殊豐，且有天產礦產爲輔，深盼各地人仕前往開發，投入大量資金，俾重振工業，發掘天然資源。

遼寧　代表李藻芳報告：該省受敵日威害殊深，最近則又匪患爲烈，惟商人智識水準甚高，故對經濟情勢殊爲瞭解，一般皆深望能早日謀復興之道，目前即因戰事關係，故復員甚感困難。

大連　代表韓岡瘟於激動中僅發數言，認爲感觸良多，此次得能抵達首都出席商聯大會，深爲感動。

菲列濱　代表薛芬士表示：該地華僑資金殊豐，使其於國內幣值不安定，僑款滙國，甚難實現。渠盼政府速行安定幣值，並平靖時局。

香港　代表許讓成臨時提議，全體代表管調主席，向最高領袖致敬。大會鼓掌通過。

台灣　代表黃媽典發言：台灣省爲我國工業化之區，尤多糖，米，炭等日用物資，如何發展其原有基礎，及改善與國內運輸，應爲當前之急務。

越南　代表陳肇基表示：越南農產品殊豐，航業發達，棉紗需要殷切，希望開放管制，運供上述急需品。

廣東　代表報告：該省工商現狀不堪盡言，發展困難，資金尤感缺乏，殊盼各地人仕投資建設。

山東　代表魏棣九報告：該省商業不振，工業缺之原料，深受工資與高利貸之苦。

新疆　代表周海東謂：新疆民族複雜，工商落後，省政府改組之後，曾令全省豁免捐稅半年，惟近已次第恢復，一般工商，皆感資金缺乏，希望發放低利貸款，迅予救濟。

兩報人歡談記

▽共求進步，來盡全國商人喉舌的義務。

【本報南京二日專電】出席商聯會成立大會代表，中有兩個商報的主持人。一是南寧商報董事長，南寧商會理事賴壽銘先生，一是本報社長駱清華先生。兩位相見，志趣相投，互致敬佩。駱氏說：「我們兩個報紙是商人自己的報紙，以後要多聯繫，共求進步，來盡全國商人喉舌的義務。」賴先生緊緊握住駱先生的手說：「我認定商報是全國工商同胞的導師，上海商報一定能領導全國商人，替我們說話，用輿論來提高商人的地位。我回去，一定要把上海商報介紹到廣西每一個角落。同時，我特地邀請大會全體代表，大家起來扶植我們商人自己的報紙，用全力來協助推行，把它帶到全國各地，以及海外的每一個工商同胞手裏。」

▽兩地商報的主持人（左）賴壽銘，（右）駱清華。

政府答覆

第三方面建議 同意直接談判

【本報南京二日專電】談判前途，政府仍堅持八項聲明，二日請第三方面轉中共。第三方面認爲無須再行轉告，並定四日召開會議愼重決定態度。

【中央社南京二日電】民盟代表張君勱今日下午三時半，往謁蔣主席，由政協祕書長雷震陪往。先是今日上午十時半，第三方面代表假交通銀行舉行會議，商討對當前時局意見。據悉：政府方面對第三方面之建議，已予具體答覆。第三方面定下星期一（四）日下午三時，召開會議，共加研討。

【合衆社南京二日電】政府頃接受第三方面人士之建議，願與中共進行直接談判，惟以此項會談祗能討論蔣主席之八項建議爲條件，而此必將遭受中共之拒絕無疑，故第三方面決停止一切會議，至星期一下午三時再行開會，以待仔細研究此一問題。

【法國新聞社南京二日電】蔣主席今晨接見司徒雷登大使，談話一小時。司徒大使旋與民主同盟各代表就國共代表直接談判之可能性，交換意見。

【合衆社南京二日電】邵力子稱：政府已同意在各黨聯合基礎上，改組國府委員會，並謂在國大開幕之後，政府亦願改組行政院。邵氏此項談話，係於昨晚與蔣主席商談第三方面兩項建議（即國共直接談判）之後發表者，其後邵力子與雷震即就此事通知莫德惠。

港蹻斃小販案

我要求懲兇

【中央社香港二日電】關於小販王永祥被警蹻斃案，外部兩廣特派員公署港辦事處，已行文向港政府交涉，除要求懲兇懲兇外，並促注意保護華僑生命財產，保證以後不再有同樣事件發生。

【路透社香港二日電】上星期六，九龍暴動案中被控妨礙秩序罪之五人，今日各被處拘役四天，或易科罰金四十元，其他十人，因無罪證悉被開釋。

周逆佛海七日宣判

彭年江亢虎處無期徒刑

【本報南京二日專電】周逆佛海二日晨二次公審，自辯甚爲激烈，並聲稱：「淪陷後於國有利，勝利時於國有功，絕不能謂係投機，佛海乃滄海之一粟，但國家將來何以能鼓勵以後戰爭之自首者。」直至下午三時許，始辯論終結，庭諭七日宣判。此次庭上秩序，經憲警維持較前良好。又僞社會部長彭年，僞考試院長江亢虎，已於今日判處無期徒刑。

【中央社北平二日電】僞北京大學校長錢稻孫，今經冀高院判處有期徒刑十年，褫奪公權六年。

△更正

一日本報載商聯會預備會推選主席團名單，共十五人，因電文不明，將當選主席之周懋植氏，誤爲駱清華氏，特此更正，並向周氏致歉。（按周氏係重慶市代表，以大會籌備副主任資格當選主席，而駱氏則專任大會祕書長。）

經濟部三提案

【本報南京二日專電】政府當局對全國商聯會成立大會，極爲重視，深盼能藉此次全國三百餘各地工商代表之集會，能襄助政府，改善經濟政策，渡過當前危機，經濟部特交大會議案三件請討論公決，以便採納，該三案如后：

（一）發揮商業團體高度自治精神自動平抑物價案

我國爲經濟落後國家，抗戰期間，工商業飽受摧毀，物價波動甚劇。政府曾頒布種種管制法令，在後方各省實施。勝利後因收復區域廣袤，工商各業創痍未復。益以各種外鑠內感諸因素，市場投機份子之興風作浪，物價非惟不能趨穩定，乃更揚波起瀾，益見險惡。政府自當研察目前工商業之實況，爲切實爲有效之平價措施。工商業自身處此時際，尤應深切認識國民經濟穩定工商業，始能正當發展。如經濟崩潰，則工商業當先受其害，故舉凡買賣營運，務須以國家民族利益爲前提，而以抬高物價攫取厚利爲可恥，互相告誡，互相約束，除與政府切實合作外，更應注意[illegible]藏在市場興風作浪之投機份子，自動平抑物價，使能復趨正軌，安定民生。所望商聯會能廣集各地代表之意見，本諸自治之精神，制成自動平抑物價之具體方案，交由各地商公會普遍執行。此項方案，對於下列各點，似應特加注意，如何妥爲規劃，切盼提出商討公決。

一，關於原料製成品批發零售之價格，應如何發動及配合各業實行議價始克收效。

二，關於利潤之標準成本之核計，應其何斟酌釐定，以期議價能公平合理，便商利民。

三，各地議價應如何密切聯緊，以免有畸形偏枯、從此損彼之弊。

四，關於違反議價之檢舉，應如何訂立同業規約，互爲約束

五，關於投機份子之防杜囤積居奇之懲處，應如何發動同業本身力量，訂定規約，嚴格執行。

（二）發展國際貿易改進經營案

發展國際貿易，爲有與經濟重要之一環，如何使進出口貿易出復員而繁榮，固有賴於政府貿易政策之獎助誘導，而工商業之自力更生急起直追以邁進現代化之經營，實屬刻不容緩。最近政府對調整滙率免除出口稅及收購農產品補貼出口等，已見諸實施。而修訂進口貨品類及其稅率，亦正縝密研究，即可頒行。此後凡對發展國際貿易有效之辦法，政府當無不樂爲實施之措施。惟關於工商業自身應力圖改進者，亟宜集思廣益妥籌善策，分工合作，共圖進展，特抉要舉述數事提供商討，諸希　公決：

甲，關於改良商品品質者。

一，攙僞攙雜減料諸弊應如何杜絕，以維貿易之信用。

二，產製方法應如何改良以謀品質之提高。

三，合格成分之保持應如何釐訂辦法求其實現。

四，成品品級之鑑定，應如何由同業公會切實辦理，以期確定其品質。

乙，關於業務經營者：

一，採購運輸應如何由公會運用聯營方式，合作經營，以謀減輕成本。

二，加工包裝應如何由公會以合作方式，從事改良，以謀節省人力財力而適合市場之需要。

三，進出口連鎖經營爲我國發展國際貿易之合理方式，殆無疑義。惟如何實現此制度，在技術上尙待研究，盼能縝密商討，制爲具體方案，以備實施之依據。

四，僑胞在海外營商遍於各國，久著聲譽，應如何與之聯繫，以謀國際貿易之擴展。

五，標準化爲我國工業目前切要之圖，本部已設有工業標準委員會，謀標準制之推行，應如何配合工業各部門之同業羣起同力行，以促我國工業品標準化之早日實現。

六，南洋國貨市場應如何恢復開拓，日本對外貿易已見生機，我們在同盟國共同政策之下，應如何未雨綢繆妥籌應付。

慶祝中華民國商會聯合會成立大會紀念

A.B.C

布疋　內衣　襯衫

童裝　工裝　雨衣

自紡　自織　自染　自製

中國商場　內衣　紡織染廠

南京路九九　電話五一一　六〇〇　二六六　號四五

製造廠

康定路一〇九九號　電話三二九二〇號

上海市機器染織工業同業公會

上海市針織工業同業公會

上海市內衣織造工業同業公會

上海市毛巾被毯工業同業公會

上海市手帕織造工業同業公會

上海市手工棉織工業同業公會

國際貿易就業會議籌委會
我提貿易憲章修正案
入超國限制非必需品入口
關稅過高過低皆於落後國有害

【中央社倫敦一日專電】中國代表團，已向國際貿易就業會議籌備委員會，提出備忘錄，提議將世界貿易憲章內，美國代表團所提出有關貿易限制，及關稅調整之數項條款，加以修正。該備忘錄謂：勿用不適當之貿易限制，作爲調整貿易之手段。中國代表團認爲不能接受，備忘錄繼稱：調整關稅率，即足以有助於工商業落後國家之建議。備忘錄說明中國代表團之意見，所持理由爲：「關稅保護了，未能充分獲致預期之結果前，已被認爲過高，此不僅違背會議所持目的，且將提高國內價格，損害國家經濟，」如關稅過低，則外國非必需品，及化粧品，將大量湧入國內市場，使本國工業化，無法實現。「關稅率過高或過低，對工商業落後國家，過度時期，均足誘致不良結果，欲求適中，殊非易事。中國代表團，深感一工商業落後之國家，最須採用貨物限定額或關稅定額，以調整其國外貿易。備忘錄繼稱：長期入超之國家，如中國者，務須限制奢侈品及非必需品入口，而使必需品入口，以保存其交換物資。在過渡時期，以登記辦法限制奢侈品及非必需品入口，不僅必要，而且合理。

有選擇之貿易限制 不影響入口總數量

此種有選擇之限制僅影響入口品之種類，而不影響入口之總數量。關於「過度時期」，工商業落後國家，可採用「合理確的限制」之定義爲何，該備忘錄謂：期間不能事先規定，日期亦不爲貨幣儲備及付款之情形所決定，貨幣儲備及付款，係表示金融穩定與工業發展之主要標誌者，故中國代表提議，過渡時期應展至（一）百分之五十，工人均已在現代工業企業就業，此等企業或係生產者，或係分配者。（二）其國家百分之五十之收入，來自現代工業商業財政之企業。中國代表團希望此等條款，能加入世界貿易憲章內，俾工商業落後之各國，可加速其工業化過程，最後能擴展世界貿易。

聯合國預算 本年二千萬

【中央社紐約一日專電】美代表殆爲各今最在聯合國大會行政預算委員會，首次會議時，強烈反對美國捐負最近聯合國全部預算一半之經費，並要求根據原則，永久限定每一會員國之行政費用，捐負不得超過百分之廿五。聯合國祕書長賴伊根據聯合國捐款委員會向行政預算委員會所提之報告宣稱：本年度聯合國預算，估計爲二千萬美元之譜，而一九四七年度之預算，將爲二千四百萬美元，美國已捐負百分之四十九點八九，英國百分之十點五，蘇聯百分之六，法國百分之五點五，中國百分之二點

英國主張締結 國際就業公約

【聯合社倫敦一日電】英國代表團今日向國際貿易與就業預備會，提出備忘錄，主張締結就業政策國際公約，調整各種國際機構，以防世界經濟之衰落。其要點爲：一，採取行動，達成並維持每國國內之全面就業。二，勿利用違反國際約束之方法，維持就業制度。三，糾正不平均之經濟情勢，以免引起他國之困難，損害其全國就業。四，參加富於建設性之國際行動，以促進全面就業。

【美國新聞處華盛頓一日電】國務院發言人本日就倫敦消息關於籌備委員會擬訂貿易機構之組織法一事稱：國務院所得之報告顯示：此事之進步較以前所預料者更爲迅速。渠謂實另一消息：即籌備委員會已接受美國所建議之組織法，作爲討論之基礎，預料十一月底可完成草案，以便提交國際會議。

外長會議明日舉行
荷．比．盧要求參加起草德和約

【聯合社紐約二日電】美英蘇法四國外長聚集紐約，將於星期一在此間研究歐洲五國附庸國之最後和平條件。蘇聯外長莫洛托夫於聯合國大會開幕前，即抵紐約，美國務卿今日可望從華盛頓乘飛機抵此，英外相貝文及法外次慕維爾乘郵輪亦抵紐約，會議將明日可望抵達。四人將於星期一會議，依照巴黎二十一國和會之建議及決議案，對義、羅、匈、保、芬五國和約完成起草與簽字工作，然後將開始初步討論對德和約。

【合衆社華盛頓一日電】荷蘭，比利時，及盧森堡三國稱：該三國提出參與討論對德和約之四國外長會議，並要求四強外長會議有權決定德國之條款，正式向美英蘇法四國提出參加討論之要求。各該國駐美大使並向美國國務卿貝爾納斯遞交照會，要求分享決定德國未來狀況及疆界之任。

【合衆社華盛頓一日電】美副國務卿艾契遜於本日傍晚通知

華府力謀解決 西岸海員工潮

【合衆社華盛頓一日電】勞工部長希范倫本日派遣佛英格爲渠私人特別代表，以加速解決太平洋之海員罷工及夏威夷之罷工。

【聯合社華盛頓一日電】海運委員會今日以解決東海岸海員罷工之條件，施用於西海岸之政府船隻。預料此舉可使西岸罷工船隻半數復工。但工會方面認爲不致有多大效果。

華萊士主張 停造原子彈
響應蘇聯裁軍建議

【合衆社之加哥二日電】華萊士頃在此間民主黨大會上發表演說稱：莫洛托夫之裁軍建議爲「可貴之挑戰」，彼謂「如我等僅願接受此一挑戰，我等必須加入呼籲世界裁軍。我們不能追隨邱吉爾或其他以蘇聯爲誘餌，人士而獲得和平。我們不能追隨號召立即響應蘇聯以原子彈之人士而獲得和平。」

【合衆社支加哥一日電】前商務部長華萊士本日發稱：「除非吾人願停止製造原子炸彈」，則美蘇間原子能問題之爭執終將陷於絕境。華萊士要求美國應向蘇聯保證，在討論原子能問題期間吾人決不向蘇聯投擲原子彈。」華萊士續稱：「美蘇關係於上月起雖有顯著之改善，但蘇聯對於美國持有原子彈一點，不無緊張之情緒，在美國保證停製原子彈之前，醞釀戰爭之謠言固一日不能停止。」

【法國新聞社倫敦二日電】一每日快報」載稱：最近新式之原子炸彈，長約二十呎，重約四噸，美國約藏有一百枚。炸彈所以如此長大，由於裝有新式之爆炸機關使然。

【合衆社華盛頓二日電】美陸軍部本日聲稱：倫敦每日快報所載：美國積有原子彈計達九十六枚一說，根本毋需置評。該文係每日快報科學部編輯溥却所撰，據稱：美國每月可製成原子彈六枚。

美每月製造 原子彈六枚

波蘭向聯大提議 發動與西絕交
韓國要求美蘇撤退駐軍

【法國新聞社紐約一日電】據以紐約或舊金山爲聯合國永久會址，美國所要求聯合國大會考慮。

【聯合社紐約一日電】波蘭今日在聯合國大會提議，發動號召世界各國與佛朗哥西班牙斷絕外交關係，並禁止其參加聯合國各機構，時至今猶不能同意於新憲法，臨時政權之延長，將使國家繼續在紛亂狀態之中。波蘭提案按聯合國大會自以後，聯合國大會始可正式進行討論。

【合衆社紐約一日電】波蘭代表要求聯合國大會發起運動，與佛朗哥西班牙斷絕外交，並呼籲西班牙人民推翻佛朗哥。

【合衆社紐約二日電】韓國民主協會執行委員會代表女士本日於聯合國大會派代表一份，謂：「聯合國韓國代表團將請聯合國協助朝鮮成爲「世界和平之堡壘」。直接威脅」，並要求美蘇軍隊立即撤出韓國，並呼籲立即實現朝鮮之統一與自由。

【合衆社成功湖特派員一日電】聯合國組織法規定，首先須得安全理事會在週一建議第一聲。

法三黨一致 抨擊戴高樂

【路透社巴黎一日電】法國大黨之發言人，於今夜對戴高樂將軍之於最近選舉運動中，號召選民支持其修改新憲法之競選人，提出警告。共產黨員本特謂戴高樂已動員一切反動力量以破壞民主憲法，而使國家重陷入分裂之局面。社會黨祕書長莫

土總統闡述海峽問題
蒙特婁公約應修改
希望與蘇聯恢復友誼

【聯合社安加拉一日電】土總統伊諾努今日在新議會揭幕時稱：土耳其與蘇聯關係之精神及友誼，不變。土耳其與聯合國憲章之精神及若干國家之關係，中國並未解決之問題，亦有許多正在談判中，以符合聯合國憲章之精神，而使蒙特婁條約，以適應新環境。

【路透社安加拉一日電】土總統伊諾努今日在國民議會開幕儀式中致辭，謂土國與英美兩國之關係，密切之友好關係，近來益有進展。土總統對於海峽問題有詳細之闡述，謂土國目前已向國際修改蒙特婁公約之問題，吾人承認該公約有改良之必要。

日本正式公佈新憲法
禁止從事戰爭褫奪日皇大權
保障人權男女平等婚姻自由

【合衆社東京三日電】日本新憲法在議會三個月辯論之後，本日正式公佈，此項憲法，乃日本人民官示其和平意向之重要表示。再經六個月之後，即將成爲一億日本人民之基本憲法。永遠抛棄戰爭，禁止以戰爭爲推行國家政策之工具，乃新憲之主旨。其次要者，即在條文中已改變天皇之地位，使其成爲「國家之象徵」，剝奪日皇之政治軍事大權。新憲法第一章規定，日本人民有信仰，言論，集會，出版，結社，學術研究等自由。新憲法共計一〇三條，新憲僅七十六條，係於五十七年前由明治天皇所制定。日本在第二次大戰期間所實行之神聖不可侵犯，由天皇出版權，廢棄男女平等，保障出版，言論之自由及請願權。新憲中包括上列各項民權。明定立法權為國會之最高權，即爲將進個人生活之權利，並加由及追求娛樂之權利。日本史上所僅見，憲法承認男女平等，並規定婚姻須得雙方同意。夫婦之間有平等權利，新憲法中自由民主之觀念。

人民一律平等 否認貴族地位

憲草規定所有日本人民一律平等，不論其社會地位或家族地位如何，並載明「不承認」貴族階級。貴族院限制僅有四項不重要之修改權。新憲中規定衆院爲「國家之最高權關」，日皇僅成爲全國統一之象徵，並無政治權力，除非衆院認可，日皇無權接受任何賞賜。憲法規定，今後日皇只能從事特定之典禮的形式上的行爲。衆院之權限包括選舉首相，從事調查之權力，質詢人民反對之「決之權力。衆院須通過不信任投票，即可迫使任何政府辭職。現仍其有司法權力之最高法院，設首席法官，由日皇任命，另一法官由內閣遴選，但此須任命，在下次大選期中，必須服從公衆之批判。憲法中包括新增之一章，共計四條，規定地方自治政府制度，如係分散中央集權，以建立自治政府之新規定，亦所以回答區縣共黨之要求。

願望放棄武力 平和

憲法開頭一段前言，謂爲「日本憲法」。前言有云：「吾人，日本人民，……決心不再遭受戰爭之恐怖，……願望永久和平，並對維繫人類關係之高尚意識，充分之自信：吾人已決心將吾人之安全及生存，寄託於正義及世界愛好和平人民的良善信念之上。吾人乃：獻身爲保持和平，吾人承認並認識所有人民均有生活於和平中之權利，有免於恐怖及缺乏之自由。」憲法由第二章宣言放棄戰爭，係由衆院所重新起草者，如條所表示：此最後之全文冠以如此一句：「誠懇地，熱望基於正義與秩序之國際和平，並詳列日本放棄戰爭，與放棄對武裝力量以及任何戰爭潛力之維持」第三章規定「人民之權利及義務」，約占全憲章三分之一篇幅。按明治憲法規定保證日本人民有居住之自由，除法律外不許非法逮捕，有通訊祕密自由，有不可侵犯之財產

社論 法幣與常識

關於法幣，時常發生謠言。對於法幣的改制，對於匯率的調整，諸如此類的傳言，不時可以聽到。最近又有人在談法幣問題，其實，這些問題，是老之又老，熟之又熟的問題，係幣值之不穩定，以及時常出現的輕率的措施，這類謠言，極容易引起幣價及滬市的波動，轉而影響其他經濟部份如物價等。

一種謠言，有種種「用途」及「銷路」的，其動機固然有出於好奇，謀等等，但是常由於投機目的。

倘若，我們對於法幣問題，能夠保持相當常識，則這些謠言，將不發生怎樣值得注意的影響，除非祇限於投機圈本身之內。

我國法幣問題之特性，亦即其在目前之嚴重性，是在乎鈔票不斷的增發，通貨膨脹，未能予以根本的抑止。其原因，基本的是在財政。在財政一天沒有脫離通貨發行之時，則法幣是一天不能穩定的，任何其他措施，祇能在表面上緩和一些形勢而已。這是實情實話，亦就是常識。

法幣自身既不能穩定，則法幣的購買力，匯率，及其他種種，祇得逐漸趨於下游。在這種條件之下，任何真正長期穩定或提高幣價匯價的方法，是沒有可能的。這又是常識。

幣價匯價既不能穩定，則改換法幣的單位，除自欺欺人的「一新耳目」之外，試問尚有何種其他結果可期？譬如將法幣改爲「孫幣」，把兩者定了一個比例，則其結果與把一千元法幣，二元法幣，或其他元數的法幣，充作單位，有何區別？試想，如果有一天，宣布某某元數的法幣爲主幣，而以小於比者爲輔幣，這會穩定幣價匯價嗎？這又是常識。

如果有人以爲法幣可獲得外匯作支持，然則這與拿某某元數（如一千元，二千元）的法幣，由外匯來支持何異？誰來支持，拿什麼來支持？孫幣若可有支持，則法幣何嘗不可有支持。這又是常識。

穩定法幣，決不是在若是改變法幣本身的手段所能奏效，因爲目前我國法幣不穩定之因，不在法幣本身，而在財政。所以，整理法幣，穩定法幣，非程序是十分明白的，首先需財政不依賴發行，其次是安定幣價，安定匯價，然後才談得上改造幣制。這是常識之常識。

事業家，軍家，工商人士，新聞界，及一般同胞，對於法幣，應清楚楚的把握住此一常識，經常放在心頭，不必爲任何傳言所動，則不特這類謠言，不會發生普遍的惡影響，甚而連投機作用，都可減少。

願此常識，與國人及同業共勉之。

國軍攻入 烟台市內

【合衆社南京二日電】政府軍已佔領烟台，消息稱：國軍以水陸兩棲部隊，大舉於海岸封鎖中，獲得其北方面之增援。來自北平之非官方消息稱：國軍已進入烟台市內（烟台東四十哩），及龍口（烟台西六十二哩）三地登陸。據報：威海衛方面，有激烈戰事在進行中。

又悉：國軍已切斷烟台共軍之退路。其他國軍即正分三路向烟台推進，一路攻佔平度後，已抵萊陽，一路由□□向海陽挺進，第三路則自淮縣攻向掖縣。

【中央社濟南二日電】二日下午四時電：通共，已向臨江退却，國軍今午十時進駐該城。又桓仁一帶共軍，仍以全力向國軍進犯中。

【本報鎮江二日電】國軍今午收復高郵盧城與化間之永安鎮，沙溝鎮，殲共軍死傷達二千餘，糧秣械彈未及運走，遺棄甚多。沙溝鎮之收復，與（城）阜（寧）之門洞開。國軍刻正乘隆登舟，利用汽艇北向射陽，東夏莊，鹽城一帶迅速推進中。

【中央社北平二日電】軍息：沿平漢路南下國軍于今日上午時進駐徐水。保定所受威脅已解除大半。

【又電】軍息：由熱河入察之國軍，已與十二兩戰區之部隊於懷來以北會師。

洪蘭友談 國大任務

【中央社南京二日電】國民大會代表於今日上午八時半起在新街口社會服務處報到，上午報到及登記代表一百八十人，工作人員辦理時間爲三小時半。下午報到及登記代表六十一人。上下午合計二百四十一人。

【中央社南京二日電】國府令：茲修正國民大會代表選舉補充條例附表公布之。附表如下：（類別）台灣，（名額分配）區域十二名，職業六名，共計十八名。（附註）原有在外僑民代表一名，該省區域代表應少選一名，實於代表十七名。

【法國新聞社南京二日電】國民大會祕書長洪蘭友宣稱：國大將於本月十二日期開會，其主要任務，在討論政治協商會議通過之憲法草案。一九三六年五月五日之憲法草案，已經政協修正，而原案不復相同，故原案不能作任何模範。此次會近議決，請韓衡陽爲抗戰紀念城。並長楊驥等項自長抵漢，向科潛主任陳述理由。

▽馬尼剌電：我駐菲公使陳質平二日晨搭機飛滬轉京，向外部請示有關中菲友好條約事宜。

▽北平電：張嘉璈一日由滬陽飛平，定三日飛京述職。

▽南京電：衡陽於抗戰期間，損失慘重，全市僅存房屋五棟，死亡人民在卅萬以上，□參議會

▽廣州電：粵難□□□□工作已告結束，計辦理案件三十六。

盤谷祝壽 發生衝突

【合衆社盤谷電】此間昨晚因華僑慶祝蔣主席壽辰而發生一連串之衝突事件。據官方聲稱：此項暴動，係在華僑游行時發生。當時華僑之武裝自衛隊，

消．息．彙．要

▽芝加哥電：張羣一日晚抵此，將在此逗留一日，然後前往太平洋岸返國。

國軍重佔蒙開

【法國新聞社河內一日電】中國軍頭據消息靈通人士談稱：中國軍隊業已重行佔領東京省東北部之芒街。按蒙開城在中國廣東省邊界附近。

據負責處理此事之官方談稱：至少有華僑二人，業已被捕。另訊：當晚中國使館即派代表前往警察局交涉，詳情不悉。

八件，查獲者二十件，未查獲者十八件，扣留人犯十五名。

▽南京電：中國銀行吉林分行，一日在永吉正式開業。

▽天津電：經濟部天津工商督導處一日開始辦公。

▽鄭州電：工程局顧問塔德一日晉京晤周恩來，商共區堵復工程。

▽昆明電：聯勤總部第四補給區司令部一日槍決貪污犯兩名，（一）該部經理處小將處長吳及，（二）須省營房管理所上校所長曾登朝。

▽河內電：越防洪當局頃突規定自即日起，所有經海道來越之中國人民，均需護照。

▽台北電：彰化銀行白晝被刧台幣卅十萬元巨款，已於十小時內爲市警局破獲。匪犯五人除匪首顧亮當場格斃外，其餘悉數就擒。

財政顧問 由英來華

【路透社倫敦一日電】英格蘭銀行顧問羅傑斯，應中國政府之聘，於本月三日啓程赴南京，任中國政府之財政顧問。羅氏任職英格蘭銀行，已二十二年，一九三五年曾爲英國財政使命團團員赴華，其後，中日戰時，復任中國政府之財政顧問。

周至柔談 空軍大計

【法國新聞社二日南京電】空軍總司令周至柔談稱：政府擬開辦一飛機製造廠，製造轟炸機，須配備。至一九五一年時，中國航空工業將擴充至堪與其他航空工業國比擬。依照政府此項之計劃，一九四八年度中國將出產飛機五百架，一九四九年一千架，以後每年二千架。開辦工廠之必要材料，即將採購，工廠即將興建。

青年黨在滬舉行 第十屆二中全會
研討對目前時局態度

【本市訊】中國青年黨昨在滬召開該黨第十屆二中全會，曾琦，李璜，左舜生，陳啓天，楊永浚，余家菊由京返滬出席。到川，滇，陝及香港各地代表約六十人。會期約四五日，閉會後，該黨將先推代表二人晉京，繼續參加非正式之商談。又該黨政協代表祕書長劉泗英現仍留京，與各方面保持接觸。

▽啓事 今日因廣告關係，「國際市場」移刊第五版。

接經濟部三提案
（三）利導社會游資趨入正軌以挽救當前工商業危機案

邇來各地工商界人士，對於當前工商業危機，深表憂慮，成以資金運用失靈，市場銷路短缺，生產萎縮，及營運上金加重等等，實爲當前危機癥結所在。因此羣相呼籲，趨向於加強工商貸款，或各業補貼之途徑。而究其實際，社會游資充斥，尚未能善爲運用。觀於近來奢靡成風，日常無謂應酬，消耗之大，以及投機競爲經營，足證工商業之資力，尚未枯竭，並無可挹注地步事業。徒以浪費於不正當用途，不惟未能有補助於工商業，且足妨礙社會經濟之發展，良堪浩歎。故目前倘能對此部份游資使其集中於生產事業之建立與經營，則資金缺乏阻力，當可稍減。此種自力挽救之方策，較徒然依賴於工商貸款，既不引起通貨膨脹之危機，而又闢之濟在力量，亦易充分發揮，關於游資如何引導趨入正軌，自應切加研究，詳爲商討，期有效之方法，共策推行。茲提供商権之點如次：

一，工商業合法利潤爲誘致投資之重要條件，應如何設法確保此項利潤，使能鼓勵游資趨向於正當工商事業。

二，社會生活需向節約，應如何策勵節約，減少浪費，謂消耗三，一般企業組織所經營之業務，並非適於既定之目標，對於一時或短時內有利可圖者，羣皆趨赴，希圖暴利，投機操縱，風靡一時，應如何設法遏止以安市場。

四，高利貸款已成社會普遍現象，應如何設法取締，減輕工商業營運上之負担，並一面使惠博高利之資金，移用於生產事業。

五，戰事結束政府對於買賣市場及各業之經營，已放棄管制，恢復營業自由。而同業公會法則於公會業務，原有會員營業統制之規定，目前應如何，以適當運用，約束會員，使不作業務範圍以外之營業，藉以鞏固本身基礎，消弭僥倖心理。倘同業能制得當，一面固可使同業間資金於業內善爲運用，互助互營，一面亦可防止業外游資，向本業作不正當投機操縱，更進而吸引利導，使爲合法有利之經營，藉謀本業之發展。

以上各點如獲得適當解決及切實有效辦法，即目前工商業因資金短絀所引致之危機，當可漸予祛除。深盼詳爲研究，共同商討決定。

本報調整售價啓事

茲因物價高漲及本報增本報決自十一月六日起調整售價每份改售國幣壹百五十元藉資挹注至希讀者鑒諒

袁洪鈞 金伯韓 兩弟鑒 兄來京出席商聯大會不知兩弟由渝抵京否兄住水西門裏木屐巷十二號全國商聯會山東省代表袁洪英啓

資源委員會北票煤礦公司招請技術管理人員

一，類別：採礦十五人，機械九人，電氣八人，土木建築四人。二，資格：專科或大學畢業，或有工作經驗五年以上者。三，待遇從優。四，辦法：請向（一）上海九江路一一九號（二）南京戈登路九三六號資源委員會北票煤礦公司接洽

吉美罐頭食品股份有限公司召開股東臨時會公告

茲定於十一月十六日（星期六）下午二時假南京路慈淑大樓四百五十一號舉行股東臨時會報告增資經過及修改章程等事宜敬祈股東准時出席除分函通知外特此公告自即日起停止過戶又股東倘有變更地址或未接到通知者請持股款收據前來本公司補領出席證爲荷

董事會謹啓

上海市捲煙皂燭火柴商業同業公會緊急通告

三十四年度所得稅申報期限本月四日爲止各會員凡尚未申報者即速填報以免逾期受罰本會訂於本月四日起改至十日止凡有營業執照者須於八月前所發之字第一八一一號通知即速往財政局申報各會員仰即遵照辦理幸勿自誤爲要此布

中華民國三十五年十一月二日
理事長 鄒淑有

滬平津海空販毒案 地院昨日首次審鞫

各被告口供均狡猾抵賴 庭諭提出反證改期再訊

【本報訊】本市警察局，於本年九月中旬，在虹口崑山花園，武進路皇家旅館各處，破獲一驚人之平津滬海空運販毒巨案，案發後三地警局偵騎四出搜捕，在三個星期中，將主犯朱岐山，張義仁，孫志仁，李紅英，張根田，李定國等及從犯張李秉昆（張義仁姘婦），宋自新等一三人，經偵查屬實，併解本市地方法院嚴辦在案。昨日此案由沈天保推事作首度審理，於下午二時半在刑四庭審訊。十三販毒犯中，因朱岐山有另案牽涉，甫經地方檢察處移提偵查中，其餘十二被告，均由一一隔別審理，各被告中有五人爲台籍，所有口供狡猾抵賴，否認販毒。

被告供詞 一致否認販毒

首犯孫志成（一田所供（台灣人，四十一歲）住崑山花園，業茶葉，五月中由津來滬，在船上遇見李紅英，偉準備同赴南京謀事，轉滬返台，本年四月在津認識孫志成，否認受孫之託，匯款購買大批嗎啡，並轉託李運滬，藏於黃色皮包夾層中，"無其事。經提張義仁供稱（台灣人，四十二歲），住皇家旅店，業雜貨，本年八月自北平抵滬，擬歸台，否認在津與孫商量販運嗎啡來滬，乃共經營紙料，法官問汝以四十萬元之代價販毒，獲得八十萬元，將繼續以六十萬元仍售北萬台，獲利甚鉅，汝等所供均非事實。問張則供稱係爲其弟張某所寄存之西藥，不知其中爲嗎啡，並無以一千四百萬元代價收購情事，庭上諭以經警局調查結果，汝於去年十二月自平將三兩嗎啡運滬售與船戶吳某，得三百餘萬，今年五月，復將嗎啡運滬，獲利六百五十萬元，孫矢口否認，並稱在被捕時所抄出之嗎啡二包，即爲知友楊某所寄存之西藥。次訊李紅英（台灣人四十二歲），居崑山花園，今年五月販電石赴津，六月返滬，蝕五十萬元，庭上詢以孫志成之赤色大條四根，擬以五百卅萬元購買嗎啡，並擬將嗎啡運滬，經該局調查，由張根田託將大批嗎啡包代爲運滬，李後曾得一百二十萬元，李竭力否認其事。並稱於九月十五日晚警局至寓捕，旋提張根田供稱（台灣人四十一歲），與同車返家，否認運毒，並稱其僅爲共犯，張一百五十萬元，孫供認出口，並否認販毒，孫志成所供：均各不相同，據李定國供稱（台灣人四十一歲），業西藥，其所反對，張則供稱爲其事。萬元，舞綏以六十萬元仍售北甫供稱（果龍江人，三十七歲），前在交通部材料科任專員，在渝因公務員入役，調赴印緬作戰，勝利後復員返歸昆明，嗣又赴大連辦接收工作，今年七月廿四日，曾以麵粉二百餘包運津，始與李明認識，否認保護運毒，後提周達供稱（寧波人，四十四歲），住成都南路三九五弄十七號，業西藥，與孫志成認識在本年四月中旬，彼等此次來滬採購藥品，不知販售毒品，余在中央飯店被捕，乃歸友誼之道，並擬同赴南京謀事，嗣又傳馬向午，呂新泉，宋自新三人，亦否認代營運毒，並當庭請求交保未遂，庭論本案事關重大，着令被告盡提反證證據，及提出證人，本案決定候改期再訊。（熙）

論道爾妨害名譽案 高院昨再度審理

證人均經傳訊定五日宣判

【本市訊】德國間諜嫌疑犯沈克，控訴美合衆社上海分社主任論道爾妨害名譽一案，前經本市地院判決宣告無罪後，沈克不服，延請律師具狀高院上訴，昨上午十時，高院再度開庭審理。上訴人沈克因被押未能出庭，由律師姚肇第出庭，論道爾偕辯護律師陣廷鋭及美證人鮑等出庭作證，首傳證人康脫上校。聲稱：係美軍事法庭法官，曾於本年四月十五日在福州路五十三號美國總會招待記者，是日發言人爲其本人，當由原被告律師姚肇第，陣廷鋭激烈辯論一過，庭諭辯論終結，定本月五日宣判。

凡開會，招待會，日日昭美國記者會，承認本年四月十五日參加美總會記者招待會，日日昭美國社記者克勁，合衆社記者論道爾及另一記者在座。庭上爲一論命道爾所記述者有無錯誤，當論譯官郎讀字林西報所載沈克爲一間諜之新聞。讀畢，證人凡羅稱：好。至此庭論本案調查完畢，暫時退庭，十一時，論令開始辯論，

統一收取用水保證金 新辦法本月份起施行

【本市訊】市公用局所擬本市用水保證金統一收取新辦法，經市政府第五一次市政會議修正通過，日內即由各自來水公司自行公告，自十一月份起施行，辦法如次：（甲）舊用戶繳存保證金之數額規定，係以該用戶前十二個月平均每月用水量之水費核收二倍爲原則。（乙）新接水用戶繳存保證金，如爲數幢房屋共用，裝置一公用水表者，則按照房屋幢數計算，每幢房屋（以門牌爲單位），收取保證金四千元，如係保單獨裝表者，則以新接水管口徑之大小爲規定收取之標準，例如新接水管爲十三公厘口徑，一般最低之保證金數額，普通用戶爲六，〇〇〇元，耗水營業用戶爲一二，〇〇〇元，二十公厘者，普通爲九，〇〇〇元，營業爲一八，〇〇〇元，二十五公厘者，普通爲一二，〇〇〇元，營業爲二四，〇〇〇元，四十公厘者，普通爲一五，〇〇〇元，營業爲三〇，〇〇〇元，五十公厘者，普通爲一八，〇〇〇元，營業爲四〇，〇〇〇元，七十五公厘者，普通爲六〇，〇〇〇元，營業爲八〇，〇〇〇元，一百公厘者，普通爲九〇，〇〇〇元，營業爲一六〇，〇〇〇元等十種，又新舊用戶應繳保證金之數額，如遇水價有更改時，除舊用戶以新價按所訂辦法（甲）款之規定調整外，新用戶則須由公司呈准公用局後行得調整之。

清潔區制 中旬起實行

【本市訊】本市清潔區制實施辦法，早經市政會議議決通過，惟以本市保甲編制尚未完成，工具亦尚未補充完備，故經衛生局積極準備，定於本月十六日起開始實行，由衛生局將清道夫役及工具車輛分別配備於各區公所，一面再分派督導員一人至二人常川駐區以負聯絡督導之責，日內將分發告民衆書及標語，俾家喻戶曉。

小姑娘不懂事 用牛當墮胎 中毒告昏厥

【本報訊】住居山西北路一二九號之少女張素蘭，向在附近一充當女工，本年七月間，在途邂逅青年，一見傾心，當晚即相偕赴逆旅姦污，一度春風，珠胎暗結，該青年鄉懷不良面張女年幼無知，連其姓名地址均未詢悉，自怨所識非人，不意張後悉 鄉間，婚夫將於最近來滬，大懼便便，深恐春光洩漏，竟私自墮胎，隱瞞個中祕密，前日張瞞家潛赴藥房購得墨奪一瓶，返家吞服達四十片之多，不意中毒，昏厥不省人事，經鄰居發覺，車送醫院急救。（熙）

黃天佐等判處徒刑

【本市訊】僞華影公司經理黃逆天佐，昨經高院判決，處有期徒刑三年，褫奪公權三年。同時宣判者有僞華中鐵道 司職員石忠玉，判處有期徒刑一年三月，褫奪公權二年。敵憲兵隊憲佐刑滿生，處有期徒刑一年三月，褫奪公權二年。刑憲兵隊密探戴雲鵬，處有期徒刑二年六月，褫奪公權二年，所有財產除酌留家屬必需生活費外，均沒收。

新疆青年觀光團 昨謁吳市長

【本市訊】新疆青年觀光團，昨晨九時由該團團長艾沙率領，持赴市政府謁吳市長，當由市長親予延見，並向各團員探詢新省近況，暨風土人情，相談極爲融洽，並共攝一影，始辭去。

行刼尚未成功 先嚐鐵窗風味

巡邏警拘獲持械歹徒

【本報訊】泰山區警察局第二股股長張柔，以現值多防開始，爲確保地方治安計，對於巡邏工作亟應加緊進行。前晚八時許，張股長親率股員黃佩庭，王樹森，楊金治，徐學波，徐雨時，謝劍金，余炳文等，在轄境內沿馬當路西南一帶巡邏，抵西門路三鑫里地方瞥見該里口及該里對面站立各一人，形跡頗爲可疑，乃分頭向二人盤詰，並加檢查，結果在一人身上搜出六輪手槍一支及子彈七粒。詰悉：一名申志強，一名陳雲林，當即一併帶局，鞫訊之下，二人承認過去未嘗犯過刼案，今晚出外，確係企圖行刼。並稱另有一人名黃茂甫，現住雲南路三明旅館八十九號房間，日前曾與共同討論入夥作盜等語，張股長據供隨派員馳往三明旅館，將黃拿獲，其時另有一人名唐文彬，因亦在黃室中，遂被一併帶局。據唐供：混被未參加彼等之行刼會議，今赴黃處，係向黃索討宿債卅萬元，致被株連云云。張股長乃論令押候偵查再核。（雲）

僑胞招待所主任 被控擅捕義民

【本報訊】行政院善後救濟分署僑胞第二招待所主任沈振寰，最近突被所中義民張漢潮之妻周氏，向本市地方法院刑庭控中施威力，擅自逮捕收容義民其夫張漢潮等八人，轉送漕河涇政濟會中拘押虐待，危於身體，地院接狀後，曾於昨日開庭傳訊，以尚須調查，奉論改期再訊。（熙）

氣象報告

廣大西比利亞及氣旋中心在華北，朝鮮及日本北部，佈及我國，朝鮮，日本，東海，琉球及南海北部。

天氣預測

黃海：晝霾而冷，局部霧，中度東北風，巨浪至中浪。

華中：晴，局部陰，霾，中度東風至不定向風。

上海：晝轉陰，間歇濛，中度東北風，輕霾。

海：霾，沿海輕霾或霧，清勁東北風，巨浪。

二日溫度最高六五．八度，最低六〇．八度。

商市簡訊

△「八一三」抗敵殉國之黃梅興將軍遺族賴伴梅女士暨長公子黃宗武，日前由粵來籌款修建黃將軍墓地，及梅興紀念學校與家庭生活費用。

△潘公展，楊棣華，方治，黃梅子等發起之人人公文化股份有限公司，昨日下午二時假本市新生活俱樂部舉行發起人會議，萬梅子爲總經理，並由潘公展爲董事長，賴棣華爲常務監察人，王曉籟爲名譽董事長，潘提萬等三人負責積極籌備，以便該公司計劃中之人人周刊及衆生相周刊能於明年元旦出版。

△中國生產促進會總幹事吳注東氏，近組織生產出版社，社長由吳氏兼任，副社長爲周之江，張一鳴二氏，社址設南京路慈淑大樓六三四號，先刊印生產半月刊，首期爲國貨專號，定本月十五日出版。

△南京東路三九二號四川商店，專售四川銀耳，四川特產，以及參燕補品，現新貨銀耳，大批運到，特於十月廿八日起十一月十八日止，舉行十九週年紀念大減價三星期。

△中正路四姊妹大飯店，由萬華公司經營。定本月六日開幕，由黃金榮揭幕，謝葆驊，管敏翔，曹蓋驊，白玉麟司儀。

教育局定明日發給 未立案中學生甄審證書

臨大先修班發表名單

【本市訊】上海市教育局辦理第一次敵僞設立暨未立案私立中等學校畢業生甄審合格證書，業已繕就鈐印，定於明（四）日發給，希第一次甄審合格各生持同證件原收據，及原畢業學校正式文憑，逕向該局中等教育科換領甄審合格證書，隨繳證書印刷費及印花稅國幣一千元。

【又訊】又第一次甄審不合格學生暨代辦外區江蘇，浙江，南京等甄審學生前繳證件，其有未領者，統希於一星期內持同證件，原收據前往具領，逾期恕不再負保管之責。

【又訊】上海臨大先修班學生甄審證件，經數第一批審查合格者，計爲：馬廣圻，陳炳炎，陸惟勳，吳運，周國鳴，唐汝開，周一驤，郭鑑永，孫望權，周世澍，唐嘉健，陸廷順，宋知賢，以上共計十三名，又第二批審查合格者計爲陳其章，吳仁麟，趙七星，馬鴻騰，趙其陸，吳允賢，張達光，韓錦麒，以上共計八名，尚有臨大送審學生，當與第二次甄審併案辦理屆時再行發表審查結果。

今日秩序

猶太－優游　上午十時　晉元一場
東華－合羣　下午三時　逸園球場
東昌－紗教　上午九時　中正一場

△合羣

劉顯漢　李　斎
張林根　仁友　[illegible]
韓龍波　賈福楨　於治興
孫錦順　戴鑫泉　韓維海　賈幼良
唐佐文　錢長榮　方明康
劉志光　唐根福　劉曉挺　張錫榮

△東華

（見各隊陣容，文字不清）

優游逢猶太凶多吉少 合羣迎東華難逃刼數

足球比賽第二週

【本報特稿】今朝甲組雙台好戲，上午十時正，優游出戰「黑馬」猶太，地點晉元足球場。下午三時正，逸園足球場，東華相遇合羣，門票仍售二千與五千兩種。

猶太邀將 優游難敵

猶太隊此番參加聯賽，雄心勃勃，上週出師初捷，以三比一擊倒蘇聯，全憑個人技術，加實力計，特別卯上，爲谷與西拉蒂，陣另有莫老將傑可勃出任中鋒，如此陣容益見整齊。優游際本屆重振旗鼓，闊日袍澤均聞風來歸，並排陣，木首與該隊一拚，惟因上週誤將王南珍缺席，敗於合羣之手，今午若將如能全體出場，或可與黑馬一戰，不然，又兇多吉少矣。

東合交手 勝負早定

東華對合羣之戰，勝負早已內定，第一週因輕敵，險敗於羅風，謹慎起見，帳下老將孫錦順，戴麟經，均披掛出戰，視諸賽中對英海軍一役，各將演來頭頭是道，纖腿阿戴雄風猶存，今日東華迎戰少將壯派合羣，論實力，合羣當敗下風，此班後輩小英雄，戰在東華阿戴練之下，而其抗衡精神驚人，一旦相逢，必予前輩猛烈之打擊，此亦在意料之中雖也。茲錄甲組四隊陣容如下：

△猶太

吳　亞治　埃李
利斯勃　西拉蒂　捷可
唐納斯　[illegible]

又：優游足球隊員希於星期日上午九時在德州路五二二號王寓集合。

△優游

張榮才　羅　浩　馮運佑　陳文平
劉始贊　王春江　張榮廣
[illegible]

足球友誼賽 雛鳳擒水兵

【本報特稿】龍傑和英海軍之友誼賽，昨日在晉元公園演出，雙方踢來大是其味，龍傑全體演來錯誤百出，與第一週戰東華之實力，拚命，有上下床之別也，守門盛彼得，與俞振岳 袖手作壁上觀，雖然英海軍實力太弱，但贏得亦太少，祇有四隻（六比二）我以萬分熟悉，向雛鳳進一言，希好自爲之，勿存驕意，則前途有望焉！

．戰程．

開賽後，英軍辛姆猛先來探陣，龍傑不及防備，道納爽頭上開花，輸，後龍傑氣焰萬丈，兩翼蘆中，龍傑看破依然勢，谷沖榮南中，上半時二對一，英軍落後。

下半時再開戰，龍傑將林廣昆盛，余木森近門力射，立下功勳，龍傑四比一，局勢，英軍又入一球，不久，龍傑以五比二領先，餘同一閃鐵之冷箭光彩，花添錦上，龍傑四比一而導，英軍入一球，抗衡中，道納爽時然扳回一城，成四比二，十五分鐘之際，英軍司崙禁區犯規，十二碼球趙永芳一蹴而入，未幾龍傑王琳，打入空門，時間終了，龍傑以六對二大勝英海軍。昨雙方陣容錄後：

△龍傑隊

周永芳　吳凱敏　王步雲
趙永芳　王琳　下上
陶延富　沈錦達　谷沖榮　林　勛　余木森

△英海軍

瑪司益　潘氏
捷弗利斯　羅克斯　辛姆
楊格　柯靈　信道內　[illegible]

今日小球節目

△康樂場

海嘯－雙義（盃）九時正
赫聯乙－波星（球）十時正
合勇－仁商（健）十一時
赫聯甲－一心（小）十二時
天星－友光（球）一時正
友義－鐵血（橘）二時正
利民乙－幼光（健）三時正
礮華－雲隊（康）四時正

△上角盃

△上角球場

首善－榮光（小一）上午八時
鶴山－安（盃一）上午九時
斯高－文誼（球一）上午十時
安慶－同興（上二）十一時正
海燕－東觀（球一）下午一時
中紡十－新新（賽一）下午二時
中友－業餘（盃一）下午三時
市印－六鳳（魚一）下午四時

△中正場

精武－新中　永上午九時　中正二場
長武－康　東上午九時　中正三場
東華乙－華光　十時卅分　中正一場
白鷹－聯星　十時卅分　中一正場
郵工－警隊　十時卅分　中二正場
永安－[illegible]印　下午一時　中一正場
電話－萬利　下午一時　中二正場
齊樂－中行　下午一時　中三正場
中業－羣力　下午三時　中一正場
紡印－瑞康　下午三時　中二正場
優游－[illegible]　下午三時　中三正場
蘇聯乙－鐵路　下午一時　晉元公園
衛商－捷訊　下午三時　晉元公園

上角球場（續）

幹隊－西菜聯（魚一）上午八時
健樂－中華嬰（上一）上午九時
金青－大運（賽一）上午十時
仁隊－翼隊（小二）十一時正
中友－中紡十六（賽二）十二時正
緝梘－美孚（球二）下午一時
鶯隊－中紡十六（賽二）下午二時
魚聚－中星（盃二）下午三時
漁光－紅會（球二）下午四時

南開定期開學 張伯苓將返國

【中央社北平二日電】南開秘書長黃子堅氏頃語記者，南開損失最大，但在本月廿日正式上課以前，決可修理完竣，教員抵津者，已達六十人，校長張伯苓與在美新聘教授十二人，因美海員罷工，故暫在舊金山候輪返國，張氏已健愈。又南開教務長張伯苓現亦抵津籌劃開學工作。

出・爐・新・聞

虹口越野會第三次總測驗，定今晨七時半，假晉元公園舉行，全程爲二英里又四分之二五（合計四千二百公尺），屆時全體會員，一律參加云。

本埠青青體育會，應羅店羅星體育會之邀，定今日二度出征，預定在該鎮運動場先作小型球友誼賽，羅星體育會會長胡濟民，爲鼓勵賽員計，特捐銀盃一座，錦旗一面，畢賽，由青青越野組，舉行千五百公尺表演，青青小型球及越野隊隊員，今日九時三十分在晉元公園集合，由曹福林楊增鴻率領出發云。

足球聯賽，昨日僅丙組三場，角逐於中正公園，結果丙四部鐵路和恆義昇外，另二幕，丙一部紅會挫美童，丙四部健星勝隊。

全國商會聯合會成立大會全體代表名單

（以報到先後爲序）

省市別	姓名
廣西	徐楠聲，李翰濤，賴壽銘，黃琳，陳曉南
甘肅	黃笑雲，田藏芳，詹仲魯，師蕊卿，張琴舫，王明德，梁棟，曾雨亭，吳漢庭，曾驥程
江西	王德輿，余中禾，周子賢，萬竹村，熊翊軒，梁仁道，張恭汪珊，鄒鑑安，余國年，饒國元
江蘇	陸小波，張師馴，郁培仁，張敬禮，丁趾祥，宋怡齋，袁國樑，劉國鈞，蕭樹書，嚴伯華，錢孫卿
安東	李春光，邵碩帆，宋樂群，王濟錫，張元榮
山西	徐安石，張小天，馮熹南，郭稚銘，喬端陽，李承齋，梁子修，趙子壽，曾成章，左琨
遼寧	李漢芳，孫一萍，王運乾，常傳鈺，趙有揆
廣東	鄭凝，郭英琛，關能創，何輔吾仲良，林德中，陳翰華，伍漢志，潘學翔，麥瑀劍，吳瑞麟
吉林	劉潤卿，沈玉和，田芝年，溫哲山，劉業仁，国際非，王元慶，鄭伯和，高春陽，譚賀彬
西康	孫汝琛，李萬鶴，喻仿陶，袁世野，秦玉如，周儒海，格桑冯希，王壽生
青海	韓文翰，沈隨瀚，姜相周，李甯禮，孫金鏗，楊盛林，馬瑞麟本巴
遼北	丁銘三，楊瑞堂，吳銘滋，李仁育，齊智軒，趙省三，高建勛
松江	李景華，王景山，傅汝賢，杜荀若
黑龍江	李代芳，尹致中，王作恭，賀仁庵，于熙章，李立言，魏立德
青島	王紹文
察哈爾	李鳳華，武大民，高文芳
天津	寇閣達，趙席康，王步洲，章桜先，蔣蘊樸，李聘之，姬錟川，陳錫三，羅宗海，楊大受
寧夏	潘養榮，李鳳瀛，徐懷仁，蘇傑三，何義江
上海	王曉籟，駱清華，徐學禹，諸景偉，李寄廣，金潤庠，葛傑臣，吳蘊初，杜月笙，錢永銘，王延松
綏遠	孫梅福，趙仁甫，覃錫樹，武允功，楊守銘，宋祥，周壽祥，劉
大連	劉燮哲，鄭岡維，尹子寬，張和義，王樂天
重慶	伍秀敏，溫少鶴，周懋植，潘仰山，周善柏，蔡鶴年，蔣恕誠，吳綽齋，熊國田，蔣懷揆，謝鴻文
湖北	高光達，楊一如，王際清，賀衡夫，李質廷，李春廷，程子菊，徐鵬彬，曹旭東，李寶清
貴州	陳職民，張榮熙，吳禹丞，曾仲常，郭若符
福建	嚴 煬，王 哉，駱萍麟，林滋穗，林中民，陳勤士，金潤泉，林子明，蔡友蘭，胡夢洲
浙江	周仰松，陳心銘，陳武清，呂映光，朱惠清，陳篤孫，徐文達，裘綸棟，單世德
河南	張維漢，原芸生，管明初，楊狀榮，魯鳴儀，王瑞琴，苗軍秀，杜秀升
山東	谷陽鉛，張德生，鄭旭東，楊崑泉，何修甫，袁淡英，翟以洪，王景壽
安徽	盧蔭生，孫元甫，鄭子濤，潘懷五，牛幼丞，陳鐵野，朗克明，秦鐵民，翟本樓，吳俊林
台灣	黃媽典，鍾番，黃再壽，蔣渭川，黃棟，謝成源，劉鵬烈
四川	李秉熙，王垂鈞，鍾雲鶴，吳仲謙，張協兆，李榮卿，張錫光，曾孺炎，陳克壯，尹敦哲，王伯岳
北平	楊紹業，郭存今，湯嵐波，丁志陽，孫錫三，凌其峻
菲律濱	薛芬士，施性水，林水龍
暹羅	吳竹亭，陳鑾鋳
南京	王溥濟，穆華軒，孫柏森，胡錦生，錢貴之，李錦堂，井振華
香港	王淹卿，許少卿，葉育華，改復初，許讓成，林翊球，陳靜濤
新疆	劉鴻瑞，劉松亭，周衍東，卜松齡
陝西	韓光琦，韓霖五，張玉山，廖登甫，王幹民，李惠卿，陳伯馨，王曉生，王寅谷，王鏡亭，劉世璋
興安	王濟舟，卓仁托布，孟和扎布，任如棻，格，郭永年，達格瓦敖斯爾
墨西哥	鄧川山
越南	陳肇基
湖南	陳芸田，黃水亭，翁鸞萬，歐柄臺，胡彬生，李仲棠，陳宗陶，王振宇，黃美之，吳鴻久
雲南	齊殿
哈爾濱	張德昌
嫩江	鄧瞻庭
澳門	艾京讓，王作雨
熱河	

以點心的代價 吃名貴的補品

四川銀耳大減價

銀耳僅漲千倍，售價低過百物，減價再打折扣，請速駕臨選購！參燕補品同時舉行

十一月十八止

四川商店

南京路山西路東首　電話：九五四一九

上海市公訓聯誼會籌備會通告

籌字第103號

查本會定於十一月十七日舉行成立大會，業經登報公告，並分別通函各受訓同志及各機關學校，公告於十一月七日起（星期三）下午二時至各分會報名參加，登記，其分會所在地區內之同志，均應於本月七日至十八日下午二時前報名，然後參加大會；其他於規定時間內未能登記者，以後概不補登記。本會由各區分會選出代表（一）五名，各大隊（二）十名，以選代表（四）各區同學一名（五）代表五名（六）代表十名（七）各單位如有不代表（八）代表大會，另通知本會以便彙造名冊，以利代表選舉，希於十一日以前到會報告，…

校址：河南路中匯大樓五三〇號　電話八一三九四

寧波恆豐染織印廠

自印・自染・自織

◀著名出品▶

190金榜樂士林
金榜樂安安藍
五倫圖大紅布
金榜樂眞美綢
衡峯印花直貢
衡峯印花嗶吱

總廠：上海馬浪路三八〇號
二廠：上海新加坡路均安里
總管理處：上海北京路錫蘭路二八弄三號
電話：九二六〇七九一二六
分廠：寧波南門外

中國紡織建設公司

上海第一門市部

・銷售・

布疋　呢絨　綢緞　百貨

★歡迎參觀・歡迎指導★

地址：南京西路茂名路口（卽靜安寺路慕爾鳴路口）

電話：三三八一七一　三六〇三六　三九六四三

大克雷斯

煙枝加粗

另有五十支聽裝

THE GREYS

金爵牌衛生衫

工精質美　內衣鼻祖

景綸衫襪廠出品

推廣爲先，賺錢爲末

福昌虎頭牌火柴

▲經銷外埠▲　▲無任歡迎▲

★福昌厚記火柴廠★

北京路無錫路二八弄三號

電話九一七二二六　九二六〇七〇

上海市各界爲慶祝全國商聯會成立紀念聯合祝賀廣告

行總上海分署設立善後工作計劃委會

邀請各有關機關共策進行　應辦工作分交通工農業等

徐尚充任行總編譯處長

【本報訊】目前行總工作已由救濟轉入善後階段，上海分署以本市善後工作亟待展開，戰時受損之公用事業及交通運輸，必須從速恢復，特組織善後工作計劃委員會，邀請本市各有關機關共策本市善後工作之進行，其組織共有委員十一人，行總上海分署三人，聯總二人，公用局，工務局，及工業協會各派代表二人，日前曾於行總上海分署舉行預備會議，到席者有王人麟，劉鴻生，聯總代表納士，工務局長趙祖康，及公用局，工業協會代表，由王人麟任主席，茲將該委員會應辦善後工作分列如左：

（一）交通運輸善後：包括修築橋樑道路，疏濬河道及擴充輪渡。

（二）工業善後：包括恢復並擴充戰時受損之公用事業及主要工廠等。

（三）農業善後：包括扶助農民漁民，增加農漁產及改良種籽肥料農具漁具等。

該委員會復將於下星期二舉行第二次會議，討論人事問題云。（雜）

【又訊】由伯烈辭職後，行總編譯處長一職已內定行總專門委員徐尚充任。

濟運處接收水運大隊　僅待霍寶樹署長簽准

運輸救濟物資運價減半

【本市訊】行總水運大隊交由輪船業公會及國營招商局組織濟運處經營事件，均準備大致妥善，僅待行總霍署長之簽准。據悉：該大隊輪隻交由濟運處經營後，仍將保有監督及委派賬目之權，而運輸救濟物品之價格，則概以對拆計算，如有空噸位時，准許兼運商貨。據悉，屬於該水運大隊之輪隻，如登陸艇等機器零件，因僅有一付，如有損壞配置不易，勢將兩輪併為一輪，以謀補救，又該輪隻由行總管理時，每一艘上之西籍船員有包括八個國家國籍之多者，致因語言不通，而減少工作效能，此次移交濟運組辦理後，概由濟運組任用新船員，以增加運輸效能。

六億資金業已籌得

又悉：濟運組聯運處籌募資金國幣六萬萬元，以作該處應用後，截至昨日已超過此數，除國營招商局承認國幣二萬萬元外，其他各民營輪船公司認者已在國幣四萬萬元以上云。

征收貨物稅　積極推行中

【本市訊】自財政部貨物稅隨定新法征收後，各業若皮毛，茶葉，水泥等咸感負担過重，曾具文向中央各有關部會要求減征，現據稅務處方面稱：貨物稅之征收，係最高當局核准，且經過立法手續之議定，該署為行政機關在未接奉其它命令以前，仍當極力推行，上海市會有少數工廠拒絕財部派員駐廠征收之事發生，但經婉勸，多數廠家已接受。該人士復稱：每種新法之開始推行，必較困難，但國家既定政策，決不容因此有所改變，且貨物稅之中，關征新稅不多，而稅率以奢侈用品及不必需貨物等較重外，其它各類並不算高，對於外貨之輸入，除關稅外一律同樣亦課諸貨物稅，使無偏歧，貨物稅之征收，對於各廠商實為一種便利，因既課貨物稅後，貨物即可運銷全國，各種地方之特產稅即可豁免也。

侯船隻供應正常後　聯總物資即可運來

行總碼頭倉庫已告出清

【本市訊】聯總署長拉加第亞，日前在華盛頓宣佈，聯總運華物資，一俟運輸問題解決，即可繼續運華。此間行總方面對記者表示：目前聯總救濟物資之所以未能盡量運華，厥為受美國海員罷工之影響，聯總禁令至今實已完全解除，第須獲得船隻，則聯總物資當依照原定計劃源源運來。行總各碼頭倉庫之救濟物資多已分別運往各救濟區，所餘者多屬重機械。若聯總善救物資不能繼續運來，則月底將無物資可運矣。行總目前曾將此種嚴重情形向聯總報告，而拉加第亞氏對中國之運籌情況，亦已認為大有進步，故決意設法在最近期間將救濟物資運華，至於拉氏今年冬季來華視察，迄今尚未接到任何通知。

課征營業牌照稅

依資本額千分之五計算

【本市訊】市財政局辦理營業牌照稅，係根據三十三年二月十一日國府公布，營業牌照稅法第十一條之規定，訂定本市營業牌照稅征收細則，並經財部核准施行。惟因各業商號之資本額計算時極多困難，一則幣值變動過速，昔時資本額與現在資本額其間距離極大，二則有若干家庭商店或貫式商店，其資本額根本無確實數目，因此市財政當局過去為適應實際情形，並為避免查核之困難起見，間有取用老照課徵者（即依上年繳納牌照稅徵收之），惟現經決定仍按照原細則第四條之規定，一律按照資本額千分之五課征，如各該商號資本額有確切證據如股票，股單，帳冊等等者，即可依據為納稅之準額，如無證件可資依據者，即依該商向直接稅局所報之資本額為準額，如均無據可憑，即召集評議委員會議定之。

防止逃避營·業·稅　限本月半前申報

【本市訊】市財政局前為防止逃稅，特定辦法兩項如下：（一）本年六月底以前，無論於上年冬季或本年春夏兩季開業未申報營業之商戶，限於本年十一月十五日前據實補報者免罰。（二）本年二月底以前已申報之各商戶，如其申報未盡真實，准於本年十一月十五日前，自動重報補稅。

長途電話價目調整

【本市訊】全國郵電收費調整，本市業於昨日起正式實行，茲悉：電報及長途電話收費，經交通部上海電信局及上海國際電台通告，自二日起重行調整，按照現行價目提高九倍，共計十倍，除特快專送費仍為每通二千元外，及市內電話各費另行衡知外，其餘各項附加各費，均照現行價目十倍計算，如國內華文明語尋常電，每字改為二百元，上海至南京尋常叫號長途電話每次三分鐘，改為三千九百元，餘類推，又發往香港澳門電報及國內船電報價目，同樣比例照加。

皮毛貨品出口　財部指示退稅手續

【本報訊】據悉：財政部對皮毛貨品運銷國外可准退稅，該項貨品應於起運時先行納稅領照，俟出口後檢同原領完稅照及輪船提單副本出口海關證明等文件申請核退，已指復有關機關遵照云。

央航明起開闢京滬專線

【本市訊】據中央航空公司負責人宣稱：該公司為便利京滬旅客之往返，特於明（四日）起開闢京滬間專線，票價仍暫為四萬五千元，行李限帶十五公斤，此項班機上午八時起飛，九時抵京，下午四時起飛，五時回抵上海，每日來往一次，售票方式極為簡便，可逕至江西路中央公司辦事處購買。

碼頭倉庫公司　公用局建議　商定二原則

【本市訊】本市市政當局為整修南市碼頭倉庫，以疏導目前輪船停泊擁擠情形，公用局因所需各項修繕建設經費為數頗巨，並為繁榮南市，發展航務計，特建議官商合辦籌組碼頭倉庫公司，以法團經營，並商定原則三項：（一）產權：原有碼頭倉庫產權，仍屬市府所有，僅以經營運用之權，於一定期間以內，外讓公司。（二）管理：關於一般碼頭倉庫行政上之管理，悉歸市府執行，推業務上之營運用，由公司負責，將來如有辦理不善或其他重大違章情事，市府應保留隨時取銷合約收回自辦之權。（三）工程：關於建設碼頭各項工程，原為工務局之職權，推為便利經營及應用計，亦可於一定限度內，交由公司負責修繕云。

申湖班輪又告不靖　立豐脫險福安被刼

【本市訊】內河申湖交通，時屆冬令，又告不靖，遊匪散勇之屬刼班輪，自前度擒獲匪徒十餘名，明正典刑，稍微斂跡，近又死灰復燃，昨悉：有福安輪被刼，申湖班輪現有十餘艘，往來行駛，因陸路火車交通暢順，凡由上海至湖州旅客，大都舍輪就車，故至最近所有輪船皆以裝貨為主，偶有旅客搭載，皆屬少數，上月廿七日立豐輪自湖駛滬，至晚九時許，駛至距目的地僅廿四五里之探山店，地岸上突起槍聲，有匪約六七名，喝令停輪，詎該輪經過南潯時，有護航警八名下船，距房艙中，陸續槍擊，立即還槍，一時槍聲劈拍，匪見有備，遂即逸走，立豐號足輪機駛抵湖州，受驚已不小，下二日即廿九日，有永昌輪公司之福安輪亦自湖駛滬，是日下午三時半駛過蘆墟，已經現見松江大泖橋，在小地名叫張家浜口地方，江面卸一狹，突來衣敝舊軍服匪徒五名，一係便衣，鳴槍一響，着令停船，即上輪，開始搜刼，當被刼取現鈔六十餘萬，用剃刀將箱割破，取走駝絨長衣兩件，貨物不動，各匪均有武器，一匪竟提自動步槍，刼時形色殊為慌張，顯係游勇無疑，各輪自出事後，以申湖內河交通，為浙西孔道，殊關重要，倘若不靖，為行旅大患，故已呈報軍警當局嚴加防務，否則嚴冬將臨，更將不堪設想，現軍警當局據報，一方實施護航政策，一方嚴緝刼輪諸匪，據聞已獲線索，不久即可破案云。

捲煙商號難以維持

·已有兩家停業·

【本市訊】本市捲煙商號自去歲勝利以還，營業一落千丈，停業者日有數起，推其原因，不外利潤微薄，復以商利之壓迫，政府重稅之影響，蓋目前外貨傾銷，國煙一蹶不振，如將煙價提高，勢必無人購吸，外煙來價既賤，走私貨又猖獗，各里弄馬路擺攤林立，既無開支，亦無捐稅，賤價銷售，唯求微利而已，故捲煙商號，始終不能與之競爭，再以捐稅方面言，政府對於捲煙一項，既徵得特稅，又徵營業稅及牌照稅，如有盈餘，尚須繳納所利得稅，一物數稅，實不勝負担，尤以經營批發商者，其間所得利潤甚微，不足五釐，即使營業其所得之利潤，亦不會超過一分，再去印花稅及貸款息，不特無利可圖，抑且虧蝕血本，若長此以往，捲煙業前途殆象環生，勢將整個崩潰，聞全市四千餘家之捲煙商同業，一致要求該業公會將向政府呼籲請求救濟云。

【又訊】昨日五馬路萬昌號及協昌泰記兩烟店，因不能維持，宣告停業。

浦江「太陽旗」船業已啓椗離滬

海關正調查具體事實

【本市訊】黃浦江發現「太陽旗」日船事件，自本市航業界正式向主管港務機關請求交涉，各方頗注視其發展，茲據確息，該敵船業已啓椗離滬。又據海關李副稅務司談稱，該日船之真相，尚在繼續調查，唯尚未獲得具體事實之報告。

中信局否認為易貨船

【又訊】近日外灘續發現掛太陽旗之輪船，各方極為注視，有傳謂係中央信託局與麥帥總部之易貨船，該局已予否認，并謂日前確曾有該局之易貨日輪來滬，但已是很早以前之事，按凡該局易貨輪均有紅色藍色標幟，并油漆SEATAPB字樣。

強行乘車未遂　軍官總隊與路警　無錫站發生衝突

對峙兩日猶未解決

【本市訊】無票軍人搭趁火車，雖經國防部及陸軍總司令部一再論令取締，非但收效殊微，一日下午七時，無錫車站路警執行取締無票軍人乘車時，竟因此觸怒駐錫軍官十七總隊學員數百軍官，搗毀錫滬段一度火併，雖經該總隊長下令約束，然迄二日下午六時，軍官總隊數十人猶包圍無錫車站，尚未解決。緣一日上午自無錫乘趁火車赴滬，軍官十七總隊學員十餘人，擬搭趁火車，路警以彼等無票乘車，乃婉勸其補票，該隊學員當即退回，迨至傍晚六時，該隊學員十餘人又復浩浩蕩蕩前來，動手毆打，時警務處錫滬分段長羅寬出，大打出手，羅分段長，遂本部時，突有該隊學員二百餘人等至段本部內調解，一行走近段受重傷，偵尚之二路警湯姆生步槍二枝被刼，遂又衝入段本部搗毀一切設備，並對段本部放槍，幸該隊陶總隊長聞訊趕到彈壓，始未肇大禍。上海警務處聞訊後即令錫滬段長朱亦飛，專程赴錫調査真相，次日上午商討善後問題，至中午一時猶未商有具體辦法，四十餘人，又至無錫站警務段，詎正值此時，軍官總隊學員約有遇路警，即行毆打，當場將值崗路警制服剝下撕毀，并搶去步槍一枝，向段部內連射數彈幸未傷人，迨欲衝入段部時，為該隊王大隊長聞悉到場阻止，始倖倖退去。上海警務處以事態嚴重，即派調處長李如可乘車赴錫調處，同時無錫站各長官亦會同商議，而下午四時許，學員總隊四十餘人，乘路警不備之際，竟攜帶武器三度衝入段本部，搗毀段部，毆傷路警所長，及該段火伕四人，尚有路警數十名，因在段部屋外放槍示威，學員當予還擊，一時彈殼又起，復經雙方官長到場勸阻，軍官總隊始行退歸車站，然仍在四週包圍，迄記者截稿時，軍官總隊尚在包圍警務段中，雙方長官亦已進行談判。據悉警務處現不欲事態擴大，倘須交還被搶槍械，一面并將詳情呈報交通部及國防部處理云。

郵局即將發行國大紀念郵票

【本市訊】上海郵政管理局頃發出第一〇三號通告云：前以第一屆國民大會，將在南京舉行，經呈奉交通部核准發行「國民大會紀念郵票」，以誌盛典，是項郵票以南京國民大會堂為圖案，面值分二十元（綠色），五十元（深棕色），一百元（大紅色）四種，均用平版印製，現已全部印就，即將分發各局，俾於大會開會之日，各地同時開始發售，如邊遠地方不及先期收到者，即自收到之日起發售，在開始發售後二星期內，如公眾於購買時聲請，可予照辦，逾期即不再通融，上項郵票有一部份經本局分別加印「限東北貼用」及「限台灣省貼用」等字樣，並經分別加印改值，但為便利集郵人士起見，將以少數撥發上海及東川兩管理集郵組，按國幣與各當地通用貨幣之法定比率出售云。

民船損失還款　交部商討發放程序

【本市訊】抗戰期間應差自行鑿沉，或遭日方破壞之民營船舶，交部已決定予以賠償，並開始與航業界商洽發放賠款程序，其核定之賠償辦法，為合於軍事征用法規定之船隻，始有享受賠款之權利，至賠償金計算標準，原應照沉失時所值之登記價格，惟為體恤商艱起見，准照沉船時向國外購買同年份噸位之價格，以十二萬噸合美金三百六十萬元計算云。

織綢廠三家試辦合作工廠　未能合於理想

【本市訊】行政院批發之中國蠶絲公司織綢廠三家，由經濟部督導下試辦合作工廠，茲悉：該三廠共有織機二百餘台，經費八千萬元，中蠶公司業已着手接收及整理中，唯據此間工業界人士之意見，認為此種織綢廠推行合作工廠制度，實不若機器工廠之合於理想，蓋絲織廠之生產品，必須由商人承購，使工廠易於遭受目前社會經濟上之阻力，機器工廠推行合作制度後，其生產品可由政府承購，以示倡導，而使工廠成為一軍紀之生產機構，則較易於成功，若蠶絲院之撥給絲織廠，不啻給於合作工廠制度之推行者一大難題云。

港口破獲驚人鉅案　丹麥商船黑夜盜貨

昨全案人犯已解法院

【本市訊】本市港務整理委員會成立以來，時逾一月，對港口警權之劃分，雖經該會召開警衛組擬具警權執掌機關之職劃問題，尚未協商就緒，而最近港口竊風仍極猖獗，昨據港務當局方面消息，日前曾破獲一有組織之驚人竊貨鉅案，茲將所得各情，分誌如下：

偷卸轉口貨物　緣港務機關於日前夜間，接獲密報，在吳淞口內之三號浮筒，有自美國舊金山，開駛馬尼刺之丹麥商船一艘，適經本市停泊，竟將運往馬尼刺之貨物，在黑夜中由船倉中盜出，企圖卸運，當由港警署督緝人員，登輪搜查，發現該項偷卸物資，已由倉中運至倉面甲板。

西籍船員被扣　該竊貨案發生後，即由港務機關向該丹麥商船之船長交涉，船之被疑之兩西籍船員，認為有重大嫌疑，昨日將其案全部人犯，已引渡解送上海地檢處偵訊究辦。

又悉：該案被竊物資，總數有三大箱，其價值約達二億元以上，闕係大規模而有組織之行動，牽涉甚多，因在偵查期間，港務當局對物資確實數量則不願發表。

世界職工聯會邀朱學範赴法

【本市訊】中國勞動協會負責人宣稱：該會理事長朱學範氏頃接世界職工聯合會秘書長賽昂來電，邀請該會理事長朱學範氏即赴巴黎，參加十一月間在法京舉行之世界職工聯合會執行委員會會議，聞此次會議，將討論遠東勞工代表團任務，并擬對聯合國大會若干經濟政治問題，提供意見云。

全國工協會收到提案廿餘件　組織各種委員會

【本市訊】全國工業協會，已定期在本市召開大會，各省市代表已陸續報到，茲悉：截至目前止，已接獲各省市代表提案二十餘件，內容要點約有下列數項：（一）請政府頒佈工業法，（二）要求組織工貸銀行，貸放低率貸款，以扶植垂危之民族工業，（三）請政府改善出口辦法及進口統制，並要求政府凡本國能自製之工業品，不再委託外國製造，並悉該會將組織若干委員會。

蘇浙漁民福利協會　昨開成立大會

【本市訊】漁業界人士毛樹村，翁鶴亭等三十人，發起組織『蘇浙漁民福利協會』，自本年九月十五日起即開始籌備，業於昨日下午三時假南京西路國貨商場大禮堂舉行成立大會，出席漁民代表三十二位。該會主要工作如下：（一）調查漁民生活狀況，（二）聘請專家利用新式器械及現代化各種方法，指導漁民加強生產效率。（三）指導漁民創辦生產消費合作社，代向銀行貸款。（四）請政府予漁民以運輸糧食及漁類之便利。（五）由本會領導武裝漁民健全組織。（六）申請政府迅速建立沿海氣候測驗之設備。（七）協助漁民爭取法律上之一切保障。（八）調解漁民一切糾紛。

土地登記延期結束

【本市訊】本市地政局自分區實行土地登記，測量估價等工作後，引翔，閘北，法華，浜，池陽，漕河涇，黃浦六區之總登記，原定上月底截止，昨日市地產業公會請求延期，經准延十天，至本月十日結束云。

歡迎內地工廠定購　供應局五百瓩發電機

【本市訊】據物資供應局負責人宣稱：該局為振興內地輕工業，特向美軍方面轉購得五百瓩之發電機數十架，已有十餘架抵滬，歡迎內地工廠或小城市電廠定購，至於都市中工廠需要此項發電機者須俟大批運滬後始可斟酌配售，目前則先供應內地之需要云。又該局前曾向沖繩島等移讓得小型吉普卡百餘輛，目前已有七十餘輛修配完善，開始配售，其中五十輛業經國大會議籌備處定購用以接送代表另有八輛規定配售予本市各大報社，已交由報業公會負責支配，其他尚餘之十餘輛視各方之需要情形，再行決定配售法。

公用事業加價情況

【本市訊】公用事業調整價格後，記者特趨訪有關各方，據上海電信局長郭某稱：電訊調整價格事，該局接奉部令，於昨日起開始，計連原有價格增為十倍，長途電話增加亦同，惟市內電話之加價問題，尚待交部另行核議後方可決定。

海運方面，據招商局胡副總經理時淵稱：該局因過去票價太低，曾擬具加價辦法呈交部核示，唯交部核准之新票價，反較該局所希望者為高，招商局誠恐旅客不堪負担，乃再電交部請重新核議，估計交部復電，約於二日後可接獲，至於招商局目前行駛滬津之客輪，僅江泰號一艘，亦僅有中聯公司之華聯輪，此外載旅客者，招商局為謀滬津旅客之往返便利計，可能於年內增添客輪班次。

又據兩路局消息：路局除客票價格增加百分之五十，貨運提升百分之八十以外，其上海至無錫之太湖號及上海至杭州之西湖號票價，則另訂標準，計太湖號由上海至無錫一萬二千元提高至二萬元，至蘇州亦為二萬元，上海至杭州之西湖號，由一萬二千元增為二萬五千元，至嘉興為一萬五千元。

路局調整售票時間

【本市訊】京滬區鐵路管理局運務處，規定上海北站各對號入座車售票時間如下：（甲）西湖，太湖，凱旋號客票，隔日下午預售。（乙）金陵，錢塘號客票，當日上午發售。

敵產局九次標售十八座敵偽工廠

甲類八座完整無缺　乙類十家設備不全

【本報訊】蘇浙皖敵偽產業處理局所接收之敵偽工廠，經標售者已有八次，茲悉：該局近復撥出十八座工廠，作為第九次之標售，擬於下週開始，計分甲乙兩類，甲類有八個單位，均為完整無缺，設備完善者，即有產權糾紛，亦經解決，故標得該項工廠後，即可籌備復工，其中包括規模極大之中華實業廠，三林木廠，永泰工廠，和興機器廠，三和興業機器廠等，乙類十個單位，均為設備不全之工廠，如標得後非加大事添置不能復工。並悉：此次標售如有未能出售者，則劃作二次優惠後方工廠之用云。（潤）

對第二次標賣敵偽房地產　兩局負責人發表意見

【本市訊】勝利以還，本市房荒嚴重，中央信託局為協助政府解決居住困難起見，曾擬建屋，分宅出售，預計經費四百億元，由國家行局及商業行莊組成銀團，提交四聯總處核示，此項計劃業於十月廿四日經該處第三二五次理事會中通過，在未付實施前，本市威海別墅，吳淞路，梧州路，乍浦路，長治路，餘杭路，塘沽路等地全體敵偽房屋住戶，則以中信局於前日刊登第二次標售以上敵偽房地產公告，並曉於招標須知第十一項所載，凡已標賣之房產，一律於簽訂預約後廿日出清之規定，羣起恐慌，昨日各全體住戶特聯合發出呼籲書，除全體住戶之意見已詳見啓事外，茲訪中信局地產處負責人稱：本局辦理標售敵偽房地產，已為第二次，純係受蘇浙皖區敵偽產業處理局委託，此次標售者，總計卅九單位，辦理此項業務以服務為目的，至間接引起之問題，實非本局所願處理者，至敵產處理局秘書處處長沈冠亞之意見，認為標售敵產，充裕國庫係遵從政府指令而予逐步實施，按照處理敵產原則，早經規定，凡已標賣之房屋，應首先維持原有住戶，即根據原主租賃契約為標準，絕非標得之業主即可勸令其住戶遷讓，設若原有租約早經期滿，當然應作別論，如關於住戶在原屋之設備及裝修等問題，按照租約習慣退回原主時，應恢復舊觀，以上諸點，包括法律及習慣問題，互相參照，當能取得合理解決。

維他賜保命
VITA-SPERMIN AMP. TAB.
信誼化學製藥廠發行

永祥印書館出版
文藝春秋　范泉主編　純文藝月刊
徵求基本定戶五萬份
（一）自三卷五期起，零售每冊二千元，全年二萬四千元，郵資在外。（二）優待基本定戶預定全年十二期，僅收一萬五千元，本埠郵資不加，另贈書籍八折優待券一紙。（三）徵求期限三十五年十一月三十日截止。
定閱處　永祥印書館總發行所　上海福州路三八〇號　電話九二二一三

李文杰律師代表上海市五金零件材料商業同業公會為買受地產徵詢異議公告
茲據上開當事人代表人委稱本公會茲向陳宏仁君買受坐落本市南區一圖地字圩第十七號二坵（南市老北門內白衣街十五號）土地計壹畝八分〇釐六毫正（土地所有權狀滬字第七三五二號陳宏仁戶名）連同地上建築全部二層房屋計共廿四間及一切定着物業經付定金由陳宏仁君簽立收受定金據約期交割茲將公開徵詢有對於上開產業之買賣發生異議或主張權利者統限於本月十四日以前攜同證件至事務所提出書面異議逾期即行立契交割產業無論何人不得再有異議等情前來爰此合代公告如上
正信律師會計師事務所　江西路四〇六號四二六—七室　電話一四三六四　一四四二九

張鶴慶醫師　小兒專科
主治：麻疹　喉痧　肺炎　童癆
例診：下午二至五（星期上午）
診所：中正東路245（鄭家木橋口）油行大廈電93234
▲特設平診部▼上午十時半至十二時診金二千元

中西大藥房　福州路山東路口
中外藥品　全部廉售
★買二送一　另加贈品★
九星維他命麥精魚肝油
九星維他命乳白魚肝油
哪威清魚肝油
樂濟　潔淨瓶裝　零拷每磅一千八百元

中央銀行經濟研究處啓事
三十五年十一月一日報刊載中央社所發南京廿九日電謂據中央銀行經濟研究處官方之調查統計上海方面基要商品躉售物價總指數十月間較八月份漲一千餘倍而以零售物品計算其物價總指數將超過二千五百倍核與本處所編指數之變動不符查本處所編上海基要商品躉售物價總指數八月份平均為四二八六（二十六年一月至六月等於一）十月三十日為五三四三指數增加百分之二十四點七除由本處金融物價統計日誌發表外並由本市和平日報暨商報逐日轉載可資參證至所云零售物價指數本處并未編製深恐傳聞失實特為鄭重聲明
查十月三十一日各報刊載中央社所發... 於此版特惡本報收擬遺書

本報為慶祝全國商聯成立擴大徵求紀念定戶
本報自復刊以還，一本夙志，為工商界主持正義，對於工商痛苦，抉摘不遺餘力，尤加注意，而於經濟之報導，法令之解釋，以及各地商情之動態，遍及各地，不啻為工商界之喉舌，故銷數激增，讚譽之聲，日求進展，藉符雅望，滿，自當繼續努力，日求進展，藉符雅許。茲值全國商會聯合會成立伊始，本報為慶祝并誌紀念起見，特發動擴大徵求紀念訂戶，以期全國工商界之未訂本報者，得獲參加自己之園地，已承訂閱本報者，因得擴大聲應氣求之範圍，爰將徵求辦法，發表於左，敬祈台詧。
△擴大徵求紀念定戶辦法▽
（一）宗旨　本報為慶祝全國商聯會成立大會，特發起紀念定戶擴大徵求運動。
（二）日期　自中華民國卅五年十一月一日起至十一月卅日止。
（三）標準　以徵求各省市公司行號一致定閱本報為標準。
（四）報費　定閱一年每份三萬元，外埠酌加郵費全年一千二百元。航郵另計。
（五）紀念贈品　各訂戶於繳付訂費時，隨送本社編印之新公司法及直接稅法各一冊。

分類廣告　每行八百元
茲因遺失京滬區鐵路運務字第二八二號服務證一紙，此聲明作廢。劉芝蘇啓

股票市價表

十一月二日　漲△跌×

紡織股

名稱	上午	下午
大通紗廠(比上日)×一〇		
開盤	二〇〇	—
最高	—	—
最低	—	—
收盤	二〇〇	—
成交數	三·〇〇〇	—
中紡紗廠(比上日)×三〇		
開盤	三六五	—
最高	三八〇	—
最低	三六〇	—
收盤	三八〇	—
成交數	二·五〇〇	—
永安紗廠(比上日)×元		
開盤	六四〇	—
最高	六四九	—
最低	六三三	—
收盤	六三八	—
成交數	四·三五〇·〇〇〇	—
信和紗廠(比上日)×三〇		
開盤	二七五	—
最高	二八五	—
最低	二六一	—
收盤	二七五	—
成交數	一·三六三·〇〇〇	—
統益紗廠(比上日)×一五		
開盤	三五〇	—
最高	三五五	—
最低	三五〇	—
收盤	三五五	—
成交數	四·〇〇〇	—
榮豐紗廠(比上日)×五五		
開盤	九七〇	—
最高	九九〇	—
最低	九五〇	—
收盤	九五〇	—
成交數	五·〇〇〇	—
中國內衣(比上日)×六		
開盤	一四〇	—
最高	一四一	—
最低	一三〇	—
收盤	一三四	—
成交數	三〇·〇〇〇	—
新光內衣(比上日)×四		
開盤	二三〇	—
最高	二三〇	—
最低	二〇〇	—
收盤	二一七	—
成交數	三三七·〇〇〇	—
景福衫襪(比上日)×四		
開盤	二〇五	—
最高	二〇五	—
最低	一八八	—
收盤	二〇三	—
成交數	七七九·〇〇〇	—
景綸衫襪(比上日)×一五		
開盤	一七〇	—
最高	一七〇	—
最低	一六五	—
收盤	一六五	—
成交數	二·〇〇〇	—
勤興衫襪(比上日)△一		
開盤	一四二	—
最高	一四七	—
最低	一三五	—
收盤	一四六	—
成交數	二五七·〇〇〇	—
五和織造(比上日)		
開盤	—	—
最高	—	—
最低	—	—
收盤	—	—
成交數	—	—
美亞織綢(比上日)×一〇		
開盤	三〇〇〇	—
最高	三〇〇〇	—
最低	二七五〇	—
收盤	二九七〇	—
成交數	二四·〇〇〇	—
中國絲業(比上日)		
開盤	—	—
最高	—	—
最低	—	—
收盤	—	—
成交數	—	—

化學工股

名稱	上午	下午
[illegible](比上日)×一		
開盤	六七	—
最高	六八	—
最低	六七	—
收盤	六八	—
成交數	一·〇〇〇	—
大中華火柴(比上日)×三五		
開盤	一〇三〇	—
最高	一〇五〇	—
最低	一〇〇〇	—
收盤	一〇五〇	—
成交數	七·〇〇〇	—
華豐搪瓷(比上日)×〇·五		
開盤	六五	—
最高	六五·五	—
最低	六三·六〇	—
收盤	六五·五〇	—
成交數	六九六·〇〇〇	—
中國水泥(比上日)平		
開盤	五八	—
最高	—	—
最低	—	—
收盤	五八	—
成交數	九·〇〇〇	—

百貨股

名稱	上午	下午
永安公司(比上日)×七		
開盤	二三〇	—
最高	二三三	—
最低	一九三	—
收盤	二〇〇	—
成交數	七六·〇〇〇	—
麗安公司(比上日)×一		
開盤	六七	—
最高	—	—
最低	—	—
收盤	六七	—
成交數	一·〇〇〇	—

場外交易

公債

名稱		
統一甲種	一二五〇	一二八〇
正午	—	—
統一乙種	一二五〇	一二八〇
統一丙種	一六〇〇	一七〇〇
最高	一七〇〇	一七〇〇
最低	一五〇〇	一四〇〇
正午	一二五〇	一三七〇
統一丁種	一三五〇	一三八〇
統一戊種	一三五〇	一三八〇
正午	一三三〇	一三六〇

華股

名稱		
中英藥房	六五	七〇
五洲藥房	二五〇〇	二六〇〇
中法藥房	一六五	一七〇
漢冶萍	—	一五〇〇
商務書館	六六〇〇〇	六八〇〇〇
中華書局	二六五〇	二七〇〇
世界書局	六一〇〇	六四〇〇
閘北水電	四一〇〇	四三〇〇
公和棉織	七五	八〇
華商電氣	一三〇〇	一五〇〇
南洋新股	—	一三五〇
華成烟草	一四五〇〇	一五六〇〇
大生一廠	四七〇〇〇	四九〇〇〇
大生三廠	三七〇〇〇	三九〇〇〇
梅林食品	—	六〇〇
中興煤礦	六三〇〇〇	六四〇〇〇
冠生園	一一〇〇	一一五〇
華商證券	一二〇〇	一三〇〇
國貨新股	九五	一〇〇
華商紗布	—	一五〇〇〇
新新公司	二三〇	二八〇
麗豐紗廠	一四〇〇〇	一四五〇〇
偉豐紗廠	一四五〇	一六〇〇
大通營業	四〇	四二
上海銀行	四三〇〇〇	—
浙江興業	四一〇〇〇	—
浙江實業	四八〇〇〇	—
金城銀行	二三〇〇〇	—
鹽業銀行	一五〇〇〇	一七〇〇〇
大陸銀行	一一〇〇〇	—
中南銀行	三三〇〇〇	—
中國銀行	一六〇〇〇	—
交通銀行	—	一四〇〇〇
中一新股	—	一一〇〇
家庭工業	二五〇〇	二六〇〇
新華百貨	一二二五	一二七五

外股

名稱		
怡和紗廠	七九〇〇	八〇〇〇
英聯船塢	八三〇〇	八四〇〇
業廣地產	三三〇〇	三五〇〇
會得豐	一七六〇〇	一七八〇〇
怡和啤酒	一八八〇	一九三〇
航業	一五〇〇	一六五〇
鋼業	二二〇〇	二三〇〇
紙業	一五〇〇	一五五〇

證券交易

外感壓力加重 華股賣勢熾盛

永紗信和貶價求售開盤見萎 美亞直線跌降又迭創新低價

【本報訊】昨華股生機一線，先猛跌後回漲，蓋在股票商不穩風潮中，怡昌倒閉，恐有三四同業亦被牽連，人心惶惶，賣風見烈，紗花黨傳出利多消息，當日散空補進，故稍回，終仍軋小巳微，自晨開後，永紗在七〇一，一〇六，二〇一號賣勢中，各方拋帳，價由六四九元狂退至六三三元，忽見一九八號出後來進翻多，有利空氣頻傳，一五四，一三五，二二六號力進，稍見回升十五元，終因前小巳巨，仍軋小二十九元，美亞一七九，二三一號出貨，由三千元遞至二七五〇元，一五，一九八號買進，回升一百二十元，仍軋小一百三十元，三小郎一七，四七售景福，由二〇五元小至一八八元，二〇四，一七一，二二四號爭進，回出二百元外，八三，七四號出新光，亦由二〇四，二二二號力進回升，終仍軋小四元，勤興爲廣幫進提，由一三五元回升至一四八元，軋升一元，一七六四號力售信和，由二八五元小至二六一元，一七六號買進，回上十四元，與中紡公司等各股，仍多軋小，交易仍不旺。

同業進意 突呈沮喪

【證交公報訊】昨日上午華股市況，晨以銀行外緊內緊，同業以懷於外感刺激，進意突呈沮喪，不復如近旬之剛平落，反進爲出，賣勢熾盛，尤以永紗信和，貶價求售，開價見萎，開後人心恍忽，普呈疲弱，尤以美亞直線跌降，迭創新低價，追後半市徘徊稍定，近收以廣幫掃補永紗，均稍回翔，結果上落之數，自一〇，二〇元至二五〇元不等，較昨續降一〇，二〇元至百餘元，獨勤興微好一元，市況見蹙。漲跌比較，(較一日後市)美亞計續勁跌一六〇元，榮豐計陡跌五五元，中紡永紗均跌二九至三〇元許，統益景綸各小一五元，大通永安各小七元與一〇元，火柴計跌三五元，內衣新光景福均小四元，華豐亦小五角，中泥不動，勤興獨好一元，五和中絲一元。市價過程，永紗最高開陡跌二七元，近所罕見之低價開盤，開後略見回上數步，俄期濺降，在一小時許續跌一〇元，低至六三三元，最低價六二三元，後略見微升至六三〇元外立定，徘徊至六三七，三八元收市，美亞在先最價尚保持平滯，開價爲三〇〇〇元(本日之高價)，開後一路急瀉二八〇〇元，俄又破入二八〇〇元關內，見二七五〇元低價，繼復回上至二八一〇元關站立，至收盤二八七〇元，信和亦有二四元起伏過程，隨同二大熱爲升沉，榮豐亦露頹唐，跌進千元大關，火柴跌至千元邊，均稱呆疲，勤興尚挺，成交總計七九一萬股，內永紗計四二四萬股，信和一三六萬股，京福華豐七〇萬股許，勤興二六萬股，美亞一一萬股。綜觀(二日)市情，市氣原巳萎弱，加以外感壓力，重陷疲境，但低後轉定，狂飈已過，或許不致再見風波。

對敲集團之中堅份子 怡昌股票號倒閉

該號雖非經紀人但給予股市影響頗巨

【本報訊】聞設於紗布大樓三四三號之怡昌股票號，昨日因受股票挫跌影響，週轉不靈，突告倒閉，店主王連和逃逸無蹤。據悉怡昌號爲股票黑市對敲集團之中堅份子，此次倒閉之原因，係虧蝕永安紗廠二百萬股，在市價上虧蝕八萬萬元。此號雖非證券交易所之經紀人，但除此股票跌風日益擴大聲中，對整個市面勢將引起嚴重影響。

【又訊】證交之經紀人，雖未做對敲交易，一時無倒閉危險，但自證交開業以來，營業清淡，收入寥寥，與每日之浩大開支相較，相去頗遠，成有無法維持之感。故怡昌之倒，給予股市影響頗巨，如證交無適當對策，應付難關，或將牽動整個市面云。

外股續疲 統債猛挫

昨外股續見疲退，怡和已退入八千元內，英聯各小三百元，會德豐小七百元，怡啤略升外，仙股均見軋小成交甚稀。昨統一公債黑市變動突巨，初在缺乏買戶，六〇四號猛售下，丙種由一七一〇元狂抑小至一三七〇元，福源見低補進，當回升至一五四〇元，終軋小一百八十元，甲，乙，丙，丁戊亦軋小一百五十元至五十元，成交三四百萬元。

線上談股

·不遠·

昨日因有二軍不利消息傳出，一爲各機關公款，一律提存央行公庫，此來將使銀根再度緊縮，二爲對敲集團之一怡昌號，虧空八萬萬元，突然倒閉，有此二軍關係，人心大虛。永安紗廠開盤即較上日跌去二十七元，跌勢之兇，前所未有。驟而撐下，小至六百二十元低價，臨收空方抵補略見回挺，以六三八元收盤，股票市價，屢此種階段，希其止跌回升，似尚非其時。週一上升關鍵在六四〇元，站住六四〇元以上，或可略回，如續徙於六四〇元以下，再破六二〇元關，可迫近六〇〇元邊口。

股文觀止

·維策·

△股市巳臨鉄崩潰階段，恐怕王志莘返滬即刻開拍便交，亦難挽頹勢。

△存在各銀行的各機關公款，一律須提存中央銀行公庫，預料銀根即將抽緊，對股市是大打擊。

△昨天對敲集團中堅份子，紗布大樓三四三號，怡昌股票號，吃進二百萬股紗廠，虧蝕八萬萬元，不支突然倒閉，對股市又是一個重大打擊。

△因此永安紗廠一瀉即跌至六二〇元，多頭死路一條，空頭告大欺喜。

△幸而怡昌號不是證交的經紀人，否則牽一髮而動全身，整個布市將受影響。

△聽說怡昌的負責人爲王連和，在紗布大樓素負盛名，所有頭寸，都是向×銀行拖的。

△市面這樣壞，挽狂瀾於既倒，例如是二〇四號經紀人茂昌股票行。該行在三小熟門步跌聲中，獨來維持，新光與景福之幸免跌，進二百元關，茂昌應記首功。

△據說茂昌穆壯武，張孝賢，和范書玉，三位一體，力進新光景福和勤興。空方寒胆，急急抵補，市面乃略見生色。

△聽說週一他們將再發動攻勢，與空方決一勝負，故看來行市或可因此一起而轉變。

△同時還聽說有幾家公司，也有出來維持股票市價之說，如華聯搪瓷交易，突然熱鬧，就是明證。

維持票據信用 取締客戶支票退票

銀行公會參照前訂辦法酌予修正

【本報訊】本市銀錢業，近來同業互收票據退票情事，日見增多，金額之鉅，殊足驚人，不特影響票據信用，且與銀行信譽攸關。茲悉：銀行業公會對此事，非常關注，已設法取締，特參照前訂「取締客戶支票退票暫行辦法草案」，酌予修正其條文探誌如後：

修正取締客戶支票退票暫行辦法草案

第一條　客戶向銀行開立支票戶，除銀行素所熟悉者外，應有銀行認可之介紹人。

第二條　客戶開發支票，超過存款或透支限額，經銀行退票者，應由退票行予以書面警告，並徵收票面金額千分之一退票手續費，但每次不得少於國幣一千元。

第三條　客戶開發支票有前條情形，經退票三次，退票行認爲該戶係出於故意者，應即停止其往來，並將其戶名，姓名，住址等，報告銀行業同業公會，由公會密函各會員銀行查照。

第四條　收款行如發現合於前條情形之客戶，亦得報告公會核辦。

第五條　銀行對於本辦法規定不切實辦理致退票過多者，由銀行商業同業公會制裁之。(小)

三期二次配紗 明日繼續辦理

【本報訊】本市紡織業第三期第一次棉紗配給，均巳按照預定辦法進行就緒，關於第三期第二次配紗，將於明(四)日繼續辦理，各類棉紗配價，業經第六區紡織業公會，於昨日開會議定，在四十二支以下各紗價格，決遵照紡管會原定之價，至於六十支，八十支等紗，亦另加議定，茲分錄如左：

十支	一百五十三萬元
十二支	一百五十八萬元
十六支	一百六十二萬元
二十支	一百七十五萬元
三十支	二百三十二萬元
三十二支雙股	二百六十一萬元
四十支	二百七十七萬元
四十支TK	四百十二萬元
四十二支雙股	二百七十九萬元
六十支雙股	五百五十五萬元
八十支雙股	六百萬元
八十支六股	六百萬元

第三期第一次配紗，預約單原爲五件一張，茲經複製品業六公會要求後，第二次決改爲二件爲單位云。(潤)

各紗再跌 布市仍無起色 現棉交易清淡

紗　各紗售再度下跌，廿支仕女等入二百萬元關，雙馬，天女等最後爲一八八萬左右，唯寶磅因貨少都在二百十萬左右，人心繼續死沉，內地各幫略有收進，最後稍見曙光，各紗約昇二三萬不等，四二支各緞傾跌頗厲，藍鳳等最小到過三二七萬元，收市略昇爲三三四萬元，較昨跌六萬元，交易較好轉。

布　棉布客銷依然無起色，加以紡建大量開出供應，頭寸抽緊，加以民營廠家需款，脫售亦多，各貨在低檔徘徊，龍頭細布跌至八萬元關邊，色斜紋亦均見疲軟。

花　昨日紐約美棉電訊頻漲一百七十至一百九十四磅音，計近期美金三二·〇八，新花遠期二六·九〇，米特林現貨三二·八四，孟買印棉停市，未有電訊，本埠現棉交易清淡，因棉紗棉布依然不振，彙以週六各廠……

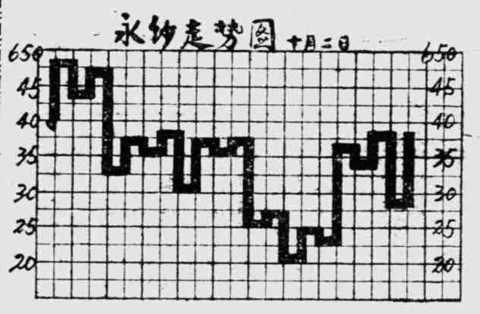

在絲紗結款賣勢中 黃金跌後小回

美鈔黑市經營日少價見低落

黃金　昨現金恰赤黑市，跌後小回，乃人造絲與棉紗結滙賣勢中，價由二三四萬元四至二二九萬五，中途央行配出一百二十條，價二三一萬元，近午始重見提上，下午雖過六仍有做下週一交割者，價又升至二三三萬五，仍軋小五千元，首飾金軋銀平，銀元略低。

外幣　昨外滙三五〇〇元，美金票黑市經營日少，價見疲落，又小七十元，出入價爲四千〇五十元及一百元，港票小十五元，滙低三十元，羅比降二十元，令小二百元。

米市下游 粉麥堅挺

米市仍走疲途，近日到米又見旺盛，其原因不外到源銷淡，尤以白粳及早薄稻爲最多，早薄稻之出新，正方興未艾，故其市甚虛，均跌落近二千元，白粳亦落千元，杜洋秈較穩，然亦爲粳米帶疲，白元，陰元，均見落約二千元，食米走銷殊呆，僅米店納取，甚爲有限，而其他少去路，故每逢到多，價必下跌，昨到米南市場六千二百十七石，北市場五千九百五十一石。麵粉場外交易，又見高升，各種牌粉約又挺升三四百元，聞……

配售麵粉下週開始

粉業公會正趕辦發證領粉手續

【本報訊】麵粉實行配售，經決定由粉廠每日配售一萬二千包，交由麵粉商業同業公會辦理。茲悉：該業公會，連日正趕辦發給領粉證，並與粉廠接洽提貨等事宜，工作頗爲緊張，據該會稱：此項配售粉，原擬於今日發售，嗣以發證領粉等手續不及辦竣，故將延至下週一或週二實行，並悉各麵粉廠，爲協助當局維持民食起見，刻正在收購國麥準備開工，福新麵粉廠第一，第於昨日恢復生產，第二，第七廠亦可於日內復工，其他各粉廠亦將有部份開工者，蓋滬上存麥極微無法購得大量小麥云。(潤)

絲市一致下挫 綢緞平中帶軟

廠絲以銀根轉緊，吐售者踵接，各檔供過於求，均跌二萬至五萬元，僅幹經尚未動，人造絲買戶觀望，獨廠納胃甚稀，交易不多，價均跌五萬至十萬元，綢緞平中帶軟，人絲振兩小三萬元，大緞雲綢稍挫，其餘平淡。

高·紅·茶 英莊需求仍殷 脫手至爲順利

茶市內銷，連日錫常一帶路線去化之炒青毛茶，因賣戶扳抬之意，又故態復萌，成交數量一落頗深，但形勢尚平，洋莊交易十莊製茶廠出品之祁紅茶，印莊復日乘青，剩下巳有相當數量，由瑞昌，裕隆兩洋行委託春記，源隆等茶行包裝，開定單等均巳發妥，大致不久即撥交貨，而陣抽珍陳針眉等綠茶，終以品質雜合買戶胃口，情況未見盛熾，他若郝門陳花香，午昌，汪裕泰續有扒取，市氣堅平，至於高紅茶，英莊需求仍殷，脫手至爲順利，過程看挺。

四聯放款案件 齊一辦理手續

【本報訊】四聯總處及各分支處通過辦理之放款案件，以往每因各行局內部手續不盡同，辦理遲速各異，借款人不能同時借得全部貸款，頗感不便。茲悉：四聯總處最近頒行之核辦放款處理辦法，巳將各階段辦理放款之手續及期限，分別明白規定，自應切實遵照辦理，以赴事功。今後凡總處核定或分支處在權限內，經會議商定辦理之放款案件，經通知各行局時，似應同時一致辦理，以資齊一云。(于)

東南茶區廠商 呈請政府 收購新茶

【本報訊】東南茶區廠商聯合會，以新茶大量出廠，滯留產地，特呈請政府准照蠶絲收購辦法，將新茶評價收購全部外銷，一方面有助於對外貿易之發展，另方面并可刺激茶葉生產，改善茶民生活，政府主管方面據呈後，正鄭重考慮批覆中。(凡)

王雲五來滬 協助吳市長 抑平紗價

【本市訊】經濟部長王雲五，昨由京抵滬，王氏此次來滬，除視察本市本週經濟狀況外，並協助吳市長抑平紗價。又悉：王氏將於日內召集紡律及各紗廠負責人舉行談話會，並將與吳市長商討疏通紗布來源，及嗣後配售紗布辦法。

中信收購生絲 已照新價給付

【本市訊】中信局收購生絲價格，外銷委員會根據各專家及商品檢驗局檢驗之等級，於日前分別決定，最高A級每担爲五百萬元，最低下級爲三百四十萬元。頃悉：中信局對八九兩批生絲，已按照新價付給，各廠商巳照數領訖，一批至七批收購之生絲，應補價格，該局正統計中，下週可如數補給，此次所訂各級絲價，絲業界雖持有異議，迄至目前爲止，尚無正式表示，中信局亦未收到絲業公會任何文件，故該局仍按外銷委員會所定價格付給。據該局負責人談：本局此次收購生絲，全係奉令辦理，各級價格，係外銷會議定，本局決無變更之權，此項價格，於情於理，均極合度，政府不能再負擔更大之損失，關於絲價之核定，至爲慎重，各級品質，經專家之研究，商品檢驗局之檢驗，各級絲價，上次外銷委員會，最後巳決定辦法：

(一)分七級給價：一，AA級每担四五百萬元。二，A級百五十萬元。三，B級四百十七萬五千元。四，C級三百九十七萬五千元。五，D級三百八十萬元。六，E級三百六十萬元。七，F級三百四十萬元。

(二)二十至廿二條份之生絲，如超過廿二或低於二十者，不予收購。又十三至十五條份之生絲，如超過十五或低於十三者，不予收購。

(三)C級以上之生絲，如有備註(Remark)者，不予收購。

(四)D級以下之生絲，除顏色略有不勻者，酌減價格，自五萬至五十萬元外，如有其他備註者，不予收購。

(五)條份在[illegible]及[illegible]之生絲，其價格暫按照條份[illegible]者給價，如將來出售成交，所得價格，較收購時價格爲高時，再行酌補。此項辦法，極爲公平合理，尚盼絲商體念時艱，共渡絲業危機。

【又訊】中信局自收購生絲以來，已收購九批，八九兩批於上月卅日辦理收購事宜，八批爲一百四十担，九批爲五百担，共爲六百四十担，但依據外銷會之辦法，不合格者不予收購，該局當於八批中剔除十五担，九批剔除三十担，共剔除四十五担，實收五百九十五担，連前七批三千七百一十担，總計收購四千三百零五担。

秋蠶繅貸辦法 中農正審核中

【本市訊】頃據中蠶公司方面消息：春蠶繅工貸款，即將結束，秋蠶繅工貸款，仍繼續辦理，其貸款原則，仍照春蠶繅貸辦法，由貸款總管理處，辦理各絲廠登記貸款事宜，前傳每担繅工貸款額，將予酌減，現仍照原額貸放，計十三分十五條紋，每担貸款爲一百十萬元，廿分廿二條紋，每担貸款爲九十萬元，詳細具體辦法，已由貸款總管理處擬具，送交中農行審核中。

食油漲勢未遏

食油漲勢未遏，前日雖一度恐慌而激落，但昨市又見挺昂，生油升三千元，豆油約亦漲二三千元，惟大小車藏油，尚覺穩定，昨中植廠仍以桶豆油及桶清油各以十萬〇一千元各半搭售，長德廠亦以生菜油，與清油搭售，前者照限價，後者爲十萬〇三千元，爲民廠則以限價之生藏油與十萬〇五千之清油搭售，故一般食油之市勢，仍極緊堅也，豆餅交易又清，客幫巳止辦，價稍帶軟。

東北各行局向當地國行 辦理拆款洽做轉抵押

四聯常會核議辦法三項

【本報訊】中央銀行業務局及東北分處，暨瀋陽四行局擬請准東北各行局向當地國行辦理拆款小工商業貸款，及日用品生產貸款流通券二十億元，及各行局舉辦小工商貸款流通券三十億元，擬請向當地國行隨時洽做轉抵押。茲悉：四聯常會核議辦法三項：(一)請央行准由東北各行局，向當地國行辦理拆款，暫定流通券二十億元，日拆四角。(二)拆款比例中國三七·五億，交通二七·五億，農民二億，中信一五億。(三)東北各行局承做之流通券三十億，小工商業及日用品生產之貸款，准向當地國行隨時洽做轉抵押。催據各行局意見，該項流通券拆款，及轉抵押，各行局僞能在關內以國幣撥存，自可照辦云。(于)

西洪桐油 前途看漲

桐油昨市，値此本市與鄰莊實銷俱將消逝中，買氣漸告殆盡，故情況異常清閒，各同業間幾均存門可羅雀之勢，但執貨人心依然堅穩，過程延續不變，價格方面，亦仍守持原線，且到源延滯之西洪桐油，尚不脫看漲之趨勢。

國際市場

紐約證券 繼續挺升

【路透社紐約一日電】華爾街證券，本日因生棉價格上漲，市況爲之一振，各股全面上升二至六級，其中杜邦及聯合化學股升爲三至六級，但旋即由本日最高價下跌，晨間汽車，鐵道，化學，實業，特別，食品及橡膠等股，市況穩佳。而鋼鐵，鐵，航空，公用，及酒股，則告不支，午時實業股指數爲一六九，四五，鐵道股指數爲四九，六四〇，午後各價又告上漲三級，油實業鋼鐵各股，尤見挺俏，最後一小時，投機者使各價稍見向下，據統計：本日一千〇一九種證券中，上昇者八百十種，下降者一百〇四種，不動者一百〇五種，收盤時市況堅定。

美皮鞋業 取消限價後 價格將上升

【聯合社紐約卅一日電】自取消價值二十億元之美國皮鞋工業限價後，各方預測皮鞋價格，將大漲特漲，煉皮及製鞋工業發言人，巳同意以最大之努力，防止皮鞋價格狂漲。物價管理局預測皮鞋價格，將上漲百分之二十及三十，新英格蘭預測(售價由六十日)後，可能因供求關係，回至原價。美國煉皮業協會稱：世界市場水準提高，或將影響美國生皮價格，但華盛頓方面，則以爲生皮及熟皮之限價取消後，可減少世界皮業中心阿根廷之壓力，阿根廷政府，曾極力反對該處各方之猛烈叫價使皮價上漲二倍。美國煉皮商發言人稱，本年皮鞋產量，當超出五億雙。

【聯合社華盛頓卅一日電】美國物價管理局，本日已將皮鞋，生皮及熟皮之限價取消，同時棉花紡織業，須出產最低限度產量之命令，亦已收回。二星期前當局曾稱：皮鞋原料之限價，因缺乏肉類限價時之情形，及對於生活費用之影響，暫時不作取消，而今則竟加以取消，殊出人意外。

解除猪鬃管制 英人表示不滿

【路透社倫敦一日電】市場方面，頃聞貿易部將解除猪鬃管制事，一部分人曾表示不滿，大多數商家困難叢多，成謂爲解決辦法，應較爲妥當，方令人愜意，其尤著者，爲與核發進口特許證有關之各種情形，至市場方面，則暫時以恬淡之容態應之，然若遠行預測官方擁有之猪鬃，何時可能用罄，則實嫌爲早，據悉美國製刷商，能自由使用猪鬃，從事製造刷子之前，需不致發生任何顯著之影響，按各製造廠商，在純鬃使用法令執行期間，即規定鬃業之使用量，爲百分之五十時，業已從事馬鬃之存貨，故各該廠商目下仍存有鉅量之馬鬃，在此等存貨出清之前，純鬃刷，不致即將應市。

倫敦股市 情況堅化

【路透社倫敦一日電】倫敦證券市場，本日市況頗佳，倫敦國內鐵道，橡膠及金礦等股均見上漲，遠東公債紛紛上下。

美棉漲風熾烈

【路透社紐約一日電】紐約棉花，本日開盤時，極爲堅定，但繫日起伏甚巨，幾達每日之限度，交易頗爲活躍，本日估計成交約有六十萬包，午後市况極爲不定，各貨因賣風猛烈又轉下降。近收盤時市况又振，其中且有升至每日限度二百級者，外傳棉花限價取消，實助市況堅定，最後市況堅定，各價約在高一百七十級至二百級間。

芝加哥食糧 漲後起回風

【路透社芝加哥一日電】芝加哥食糧，本日在小麥領導之下，又見漲風。因受物品信用公司之再度購買現貨小麥，及棉花價格上漲之影響所致，但近收盤時，賣風轉熾，投機紛紛，早期上漲者，均見減低。

糖市呆軟

糖市江河日下，交易奇清，市勢呆軟，中砂生砂等在台糖公司控制下，已難活動，汕糖，建糖，亦以交稀，步見下挫，人心煥散，市難起色。

呢羢去路活躍

呢羢今日去化活躍，各幫省有做開，協新馬褲呢再受客家垂青，獨起漲風，美貨麥爾登紗因人心虛軟，繼續下跌，展望前途，本週難望好轉。

減低利息 增加押滙

豬鬃出口商要求

【本市訊】重慶崇德，和源，寶豐，畜產等公司，爲戰時大後方經營豬鬃出口業之四大公司，邇來物價工資，相繼上漲，運輸保險各費遞增，且木船運輸，時有損失，目前每關担豬鬃押滙，估價爲四十萬元，七折計算，實際生產成本，巳逾九十萬元，負担高市利息，足以增加成本，阻滯外銷，特具呈請求政府，停止施行關稅及結收外滙辦法，并允給相當之出口津貼，再允減低貸款利息，增加押滙成數，頃悉：經財兩部，正會同有關方面核議中。關於各該公司之貸款及押滙情形，經探悉：過去無出中國銀行辦理貸款及押滙總數最多，共計五十三億餘萬元，借款利率，最低爲三分六，最高四分，平均三分八，押滙成數，每關担爲五六折至七折，中行方面，已盡可能予以協助。

聯合國糧食委會 中農委員會代表 經部業已派定

【本報訊】聯合國糧食委員會中國農業委員會，固定代表二人，據悉：經濟部已派定國際貿易司幫辦鄭輝生及統計處科長龐龍雲二氏充任。

【又訊】美國A.F.D.擬請我國派員一人充O.R.R.顧問，一至三月，俾得明瞭我國情形，商討情報交換事宜。聞糧食農林二部巳簽准政院，以現仍留美之農業史錢天鶴氏充任。至關於農委會有關事項，現巳由我財(政)經(濟)農(林)糧(食)四部聯席會議詳加討論，廣泛交換意見，大致已有所決定，惟內容多偏重於情報之研究云。(凡)

漫談市場

多方之命運

·德·

華股江河日下，永安紗廠見低至六百廿三元，美亞綢廠二千七百五十元，爲證交開業以來之低價，因之營股者人心惶惶之不安，整個股市，猶如大海中之一葉飄舟，能否安渡彼岸，猶在未定之天，然舟中人則已魂飛魄外天矣。

多方經旬餘來苦戰空方，然以乏見改善股市事實之施爲，猶如强弩之末，節節敗退，遂失永紗之道防線，陣地未遑，而空方長驅直入，勢如破竹，形成一面倒之勢，而中途多方不乏倒戈之輩，更予陣地之搖動，而空方得寸進尺，股市大勢，至此又轉入另一階段。

證交負責大員之赴京，一般矚目，此行如果予股市有利措施，則空方陣勢，必告動搖，倉皇抵補。是以證交大員之返滬日，亦即多方之開發生力軍也。否則，多方還需[illegible]矣！

商報行市

▲金銀外幣

十一月二日（單位元）漲▲ 跌×

名稱	買價	賣價
開價	[illegible]	[illegible]
最高	[illegible]	[illegible]
最低	[illegible]	[illegible]
午收	[illegible]	[illegible]
下午	[illegible]	[illegible]

比上日低五千元　當日四萬元上落

飾金　銀樓飾金

兌出　收進

（以上萬元單位）

紋銀（兩）　銀元（枚）　美鈔　黑市　最高　日比幣　香港　

利率：中央銀行掛牌每千元　軍貼現　拆放日拆　銀業公會掛牌　拆息（千元）　暗息（每元）一角八分

▲麵粉（場外交易）

大機粉　金星粉　雙麥粉　立鶴粉次　天使粉　小包廠麩皮　散又（廠價）　砲車粉　兵船粉　麗新粉　麥根粉　雙龍粉（門市售價）　老車粉　砲車粉　麥根粉　雙龍粉　兵船粉

▲雜糧

大通黃豆　又　錫山黃豆　浦東黃豆　太倉黃豆　徐州黃豆　南潯黃豆　平湖黃豆　九江黃豆　天津金元新　漢口牛豆　牛莊青豆　常州牛皮青豆　硤石揀青豆　王店揀青豆　平湖揀青豆　寧波揀白豆　揚州赤豆　崇明沙赤豆　管店菉豆　徐州毛菉豆　明光菉豆　張八鎮菉豆　又紅糧　泰州又　蠶豆　蘇州小麥　東石小麥　沙市白蔴　漢口白蔴　揚州生仁　青島生仁　徐州生仁　開封生仁　太倉生仁

▲豆餅

惠山餅　建平餅　長安餅　大豐餅

▲食油

（場外交易）青島生油　又　又桶生油　又新桶生油　又桶豆油　順裕豆油　又生菜油　長德豆油　爲民清油　又生蔬油　又清油　中植清豆油　又清油　鄞桶小車蔴油　又大車

▲南米市場

白粳上中下　薄稻上中下　早稻上中下　羊秈上中下　杜秈上中下　白元上中下　陰元上中下

▲北米市場

靖江米上中下　白粳上中下　薄稻上中下　早稻上中下　羊秈上中下　杜秈上中下　洋秈上中下　白元上中下　陰元

▲食米（石）

▲棉布

紅歌女　美亭士林　雄雞士林　桃花女士林　蘭亭士林　大倫士林　交通圖士林　金塔士林　蝶蘭圖士林　時裝圖士林　家庭樂士林　蝴蝶圖安安藍布　時裝圖標準布　金九鼎絲光洋紗　業華夢標準布　一定如意漂布　馬球漂布　跳鯉漂布　三羊天馬細布　雙鐘元細布　龍頭細布　神龍細布　五福細布　陽鶴細布　彩球細布　藍鳳細布　藍鷄細布　喇叭童細布　星星藍布　勝利藍布　七子藍布　永固銀牌藍布　飛美人航空藍布　蘇華夢大上海藍布　永固紅膏布　電光斜　藍V細斜　財神綢布　四君子嗶嘰　名利嗶嘰　馬球元色嗶嘰　跳鯉嗶嘰　金蓮妙舞嗶嘰　四喜直貢　三羊元直貢　四君子元直貢　大明府綢　三羊ABC細布　富樂色布　大明呢　天倫大紅　天倫醬布　時美圖印花嗶嘰

▲紡建棉布（單位：疋・千）

松鶴圖花布　又印花直貢　又織美綢　俏美花嗶嘰　金榜樂安安藍　天倫紅布

▲棉紗（單位千元）

二十支藍鳳　廿支水月　廿支日光　廿支寶光　廿支藍鳳　廿支雙馬　廿支立馬　卅二支特雙鹿　卅二支紅人中　卅二支特金城　二支金寶星　卅二支金鶴　卅二支紅金星　卅二支彩金星　卅二支雙鹿　二十支金元寶箭子　十支紅雙　十支金塔　十支天女　十支雙馬　十支寶光　十支醴年　十支日光　十支立馬　十支水月　十支光明

▲棉花（司馬擔）

米特林　靈東花　火機花　白洛去　籽花　以上花號浦價　白洛去　三餘鎮細絨

▲人造絲

三〇天橋現貨　又半光　一二〇天橋有光　一二〇金鷄牛光　一二〇銀三馬　一二〇銀鳥有光　一二〇天橋新貨

▲廠絲（包）

金雙鹿白廠絲　又　又　又

▲綢絲

司馬擔　雙里千經五担　又

▲綢緞

上等絲綿　中等又　次等又　公益多羅緞面現貨　美亞緞面　大誠緞面　又格子縐綢　志城　大偉呢　協興祥黑白縐　協興祥四〇碼寸縐緞　志城華絲縐　志城無光紡　又色羽紗　又光明縐　紅綠軟緞　染芝緞　天香綢　華維綢　麗華縐　雲錦綢　杭羅　杭紡　錦和紡　冲電力紡　三〇碼標準洋紡　普通洋紡　隆仁縐綢緞　張令西克　九霞緞

▲呢絨（碼）

寅豐三〇呢斯錦　又三〇馬褲呢　又三〇華達呢　又三〇直貢呢　又一〇嗶嘰　又西裝花呢　又人棉花呢　華綸三〇直貢呢　又三〇嗶嘰　又華達呢　又西裝花呢　又歐斯錦　怡和三〇海力蒙　又三〇嗶嘰　阜華山東毛化呢　阜華西裝花呢　阜華女式呢　協新三〇〇直貢呢　協新七風康呢　協新西裝花呢　大成三〇花呢　又三〇歐斯錦　美國麥爾登呢　美貨緞厚嗶嘰　振興女色呢　又海力司　又法蘭絨

▲絨線（磅）

（售價單位百元）　上行價批發下門售　澳洲三股細絨　又西股又　三蜂牌細　地球　英雄牌四股　蝴花　學士組織　金蜂組　地球牌組

▲棉織品

雙貓牌　金狗　小囝　雙洋　金錢　飛艇牌　三羽資牌　三地牌　五和　飛馬　三延壽　二錫壽　三三格男　三錫寶男　海虎棉毛衫　紅雄鷄毛巾　九雄鷄毛巾　明星毛巾　八面友　六振大祥　一尺寸寶球　一尺寸又安全

▲南北貨

新手揀桃高　又　又次　新昌平桃高　新天津桃肉高　新漢口桃肉　新常德蓮　新湘潭蓮　金　又　秦山牌　龍口粉　又　漢口粉　湧魁子　徐大片　北山杏高　又　棟貨　元紅　廉州元肉　新興三元　新大三元　新頂極元

▲海味

十貝高　又　鮑魚高　又　東多菇　洋菜　金鈎尾　沙田尾　魚翅　魚肚　石花　出標淡　四中淡　三四貢　花菇

▲食糖

興化白高　又　又　興化赤高　又　棉赤　潮汕青高　黃岡青　片青　生砂　台灣中砂　本廠綿白　台灣細砂　A字冰　福建冰　本廠冰

▲化工原料

▲橡膠

（毎打・雜鞋・每雙）　雙鐵元口男套鞋　天足女套鞋　大喜元口男套鞋　天足女套鞋　雙錢大平鞋　雙錢長統鞋　回力男鞋　女長鞋　雙錢大力士鞋　回力萬里鞋　又特製球鞋　雙錢皮鞋男底　回力皮鞋男底　大虎牌大紅　雙錢人力車胎　雙錢完寸自由車胎　回力完寸自由車胎　雙錢三輪車胎　又搬貨　回力內外胎

▲染料

白凡士林　黃凡士林　美國保險粉　輝三甑皂黃　三美藍綠　大橋粉　三和元　天字快靛　三信元　七字雙鹽粉　白水蘇粉　染國淡黃　雙塔灰　漁船藍綠　吃飯元　謙信快靛

▲燃料

紅礦鉀粉子　紅礦鉀　大蘇打　馬頭拷膠　草鹼　烤粉　▲煤類（噸）　新鴻基塊　焦作塊　陽泉塊　白煤小子　白煤屑　白煤末子　開平一號塊　開平二號塊　大同塊　基隆塊　上等烟煤　普通烟煤　以上均為批價　▲煤球（担）　上等煤球　中等煤球　次等煤球　▲柴炭（担）　松柴　雜柴　柴炭

▲礦油

上行批價下門售價　二〇〇度車油　二〇〇度車油　三〇〇度車油　一〇〇度車油

▲皮革

以上內外胎每套　外貨　又　紅橡膠（生橡膠）・原料・　▲皮革　上行批價下行另售　生水牛皮　大阪生黃牛皮　中阪生黃牛皮　小阪生黃牛皮　以上批價單位百市斤　生山羊皮　生綿羊皮　以上批價單位斤　水牛面皮　三斤黃底皮　六斤黃底皮　三斤黃底皮　皮帶皮　以上磅單位　大黃牛面皮　中黃牛面皮　小黃牛面皮

▲製革顏料

美國牌黃紋皮　鳳凰牌黃紋皮　洋房牌黃紋皮　紅鋼鐵黃紋皮　以上英口單位

▲液體燃料

美孚飛了油　上行批價下門售價　德士古汽油　美孚汽油　德士古火油　美孚火油　亞細亞火油　德士古火油

▲川臘柏油

米心（市担）　牙口　禾本　坪油　名尖　蘭油　麻城　尖貨

▲獸毛毛羽（老担）

山東羊毛　湖州羊毛統貨　豬毛　牛毛　鵝毛統貨　鴨毛統貨　鴨毛統貨

▲五棓子（老担）

角　肚

▲腸衣（桶）

三碼光腸　三碼光腸

▲茶葉

貢年陳特龍門　貢年陳中龍門　陳上龍門　新中白毫　陳上針眉　陳上抽珍　陳綠珍

▲桐油（千元）

足度白油　本莊洪（桶）　頂西洪（桶）　關西洪（桶）

▲牛油（司馬担）

上行批價下行門售　本海牛油　蚌埠牛油

▲豬鬃（司馬担）

本地毛號黑鬃　漢口又　重慶又

▲紙張

西白報紙　又零售　西對開報紙　又零售　蘇聯白報紙　又零售　磨梯紙　又零售　車牛皮紙　又零售　西白打字紙　又零售　雙喜色打字紙　又零售　西白有光紙　西紅有光紙

▲教育文具

又零售　綠島玻璃紙　大玻璃紙　又零售　鋼版紙　單白透明紙　又零售　三西白二號紙　又零售　高樂繼紙　開成鼎牌繼紙　八高樂複寫紙　金　又　維納斯鉛筆　三星鉛筆　又　A字科學模型　民生墨水　三頭新民金筆　大號永字皮球　二號又　三號又　高等橡皮圖　金城大墨汁　又印色油

▲五金

三星鐵絲　人頭紗布　洋元　一寸洋釘　二寸洋釘　寸半洋釘　紫銅管　洋乾漆

▲五金另件

寶球牌鋼絲　一寸白鐵管　一寸黑鐵管　手心牌鋸刀　一寸鉛絲　美三號皮帶扣　鍍鋅鉛　螺絲釘　成鐵　鐵鑽　歐一二門鎖　九V狗牌門鎖　三利用門鎖　三八永生插鎖　八七古銅　一寸國銅包鎖　二寸又　寸半又　一寸國貨勾先令　七寸又　六寸又　八寸又　八〇〇插斗鎖

▲銅鉛錫鋁

純錫　市担　鈎光　原鈎　字鉛　青鉛　純鉛　丁紅銅　生鋁　鉛鋁　牛毛氈　綠鐵絲布　A鐵搖骨　手牌木尺　鑼鍋　國貨鐵鈸　機器羅絲　木螺絲　鉛絲　三國皮帶扣　刀牌三角鐵

▲鋼鐵

鋼板　鐵板　洋板鐵　三號大馬口鐵　三號又　小又　雙通又　三角鐵　六分路皮

▲蠟燭

單車　的車　方頭　又另售　（單位每塊約三千張）

▲木材

大來柳安（尺）　洋松方子（尺）　洋松片子（尺）　楠木（尺）　柚木（尺）　檜木（尺）　杉木大條子（尺）　杉木小條子（尺）　柳安三夾板（塊）　本松片（尺）　紅星五分紅柳板（丈）

▲電器材料

吉國貨皮線　又外又　空國鳳凰花線　三碼外貨又　膠木開關燈頭

▲化妝品

三星牙膏（盒）　先施牙膏　滑治龍牙膏　白雪牙膏　橡欖香皂　美嫩香　蓉蓉皂片（箱）　鄂子香皂　大號蝶霜　小號又　大號白雲　美麗指甲油　大雙妹雪花　無敵牙粉　無敵方盒牙粉　綠寶雙妹　洗香粉　嫦娥頭油　唐牌髮膏

▲國藥（每斤）

桂枝　桂皮　小紅枝　薑黃　陳皮　木香

▲廣東成藥

牛黃　鐵狗管　海狗片　浸蛇鹿　浮海石　福壽　鶴茸　片麥　東當　胃液　鷄血藤

▲西藥

維他賜保命男針　又　滑治龍片　美貨〇六　滑發地那浸片　（十萬單位）　配尼西林（施貴寶）　度冷丁針　阿的平片　滅疥油　阿斯匹林片　加當片　淡顛〇六　老熊蒲〇六　翰陽皂漿片　顯膠盃山都寧　紙觀盃山都寧

▲捲煙

上午　下午　前門　大英　老刀　仙女　五華　美麗　金鼠　白錫包　大喬　中高樂　三砲台　雙斧　米許林　哈德門

▲肥皂

三四本　剪刀　光華　鼎讓　亭利　美華　牛牌　新華　祥茂　三百祥茂　南陽甲等　南陽超等　南陽鷄心　大藍花　三〇〇日光　利華藥皂

▲火柴

美麗　鳳凰　玫瑰　車輪　南京　金鼎　老虎　寧波　上海　國光　福昌　虎頭

▲洋燭

上行批發價以箱計　下行另售價以條計　船牌　鶴牌　僧帽

▲鮮蛋

上行批發價以箱計　下行另售價以支計　大號鶏蛋　中號鶏蛋　小號鶏蛋　大號鴨蛋　中號鴨蛋

▲食品調味品

燒臘　南罐　上批價市担下另售斤　三斤牛丸味　十斤鮮大王A字醬油

▲罐頭食品

利比士鹹牛肉　梅林　美貨牌酒　上海又　怡和又　國貨威司酒　SW咖啡　台鋼蒙咖啡新貨　馬寶斯咖啡新貨　CPC咖啡新貨　ABC咖啡新貨

▲魚類（單位：百市斤）

青魚　草魚　花鰱　白鱸魚　鯉魚　甲魚　蝦　黑魚　鱔魚　扁魚　河鰻　大黃魚　小黃魚　海鰻　米魚　鯧魚　力魚　鯊魚　白鯧　門古　三笑　蝤子　鯊魚

蘿蔔　芋艿　洋山芋　大蒜頭　百合　山芋　黃芽菜　雪菜　茭白　紅梗芋　白梗芋　大頭芥　紅辣椒　芽頭　黃瓜　紅豆　豌豆　蕃茄　菠菜　香菜　芹菜　蓮藕　青辣椒　捲心菜

▲地貨

國外商情

十一月一日

▲倫敦中國外債

津浦鐵路　續浦鐵路　善後借券　克里斯浦債券　湖廣鐵路　道清鐵路　京滬鐵路

▲紐約股市

道瓊士氏指數（路透電）　30種實業　20種鐵路　15種公用　40種債券　成交數　美國電信　美國機車　美國國際收音　美國推進器廠　美國自來水廠　美國煉鋼公司　安拿孔達銅礦　布爾溫機車　奧德路　伯利亨鋼鐵　孚力斯拉汽車　統一石油（辛克萊）　克力斯汽車零件　寇提士飛機　固特異橡膠　通用汽車　通用電機　古德立橡膠　國際鎳礦公司　國際紙業　國際電報電話　花旗銀行　國民用品　國家酒廠　紐約中央鐵路　派拉蒙影片　潘省鐵路　共和鋼鐵　史坦利蒸酒場　殼牌石油　標準石油　二十世紀福斯　合衆飛機　聯合炭精　合衆橡皮　合衆鋁業　合衆鋼鐵　西部聯合電報　鳥衛紡毛織

▲紐約棉花

現貨　十二月期貨　三月期貨　五月期貨　七月期貨　十月期貨

▲紐約銅棉花

現貨　十二月期貨　三月期貨　五月期貨　七月期貨　十月期貨

▲支加哥麥

十二月又新貨　三月又新貨　五月又

▲支加哥小麥

十二月期貨　三月又　五月又

▲倫敦股市

實業股　金礦股　國內鐵道股　商品股　國際鎳礦　加拿大太平洋鐵路　英美煙草公司　雙股利潤銀行　〇・〇五整理公債　〇・〇五新國債　德國債券（但威斯）　有利銀行　一九〇七日本公債券　一九二四日本六厘債券　麥加里銀行　匯豐銀行　帝國化學工業　雪鐵汽車　利華兄弟化學　福特汽車　電信公司　英美烟公司　帝國烟草公司　杜克化學　英荷橡膠　GK橡膠　橡膠托斯廠　緬甸石油公司　墨西哥鷹牌石油

▲金價

倫敦　美國　加拿大

▲銀價

倫敦現貨　倫敦期貨　紐約市價　蒙特利爾

孟買金銀行市

白銀現貨（每百托拉）　白銀期貨　黃金現貨（每托拉）　黃金期貨　英金鎊

金融物價統計日誌

中央銀行經濟研究處編

各重要城市金融物價統計（卅五年十一月一日）

黃金（每市兩）　美鈔（每美元）　申匯（千元）　米中等（市石）　小麥中等（市石）　食油（市担）　棉花（市担）　棉紗廿支（每包）　煤（每噸）

重慶　南京　漢口　天津　北平　青島　濟南　開封　西安　蘭州　成都　昆明　貴陽　福州　廣州　……

[illegible]

上海基要商品躉售物價指數

民國二十六年一月至六月＝100

項目	總指數	食物	纖維	燃料	金屬	建築材料	雜項
商品項數	23	11	3	2	2	2	3
35年 一月	92.842	84.696	114.612	475.111	164.917	61.257	72.788
二月	175.604	162.274	178.579	848.580	232.738	127.082	128.961
三月	255.994	247.564	187.247	1,049.365	245.592	188.329	159.377
四月	258.287	261.618	175.044	750.116	[illegible]	197.611	153.182
五月	280.725	297.700	187.110	700.698	208.520	465.510	153.600
六月	272.575	288.873	196.145	707.400	190.579	420.500	146.311
七月	407.182	428.580	201.168	719.650	242.836	432.170	160.472
八月	452.489	501.075	267.044	856.580	341.077	515.153	209.767
九月							
十月	558.560	540.488	370.408	994.075	597.545	614.143	256.859
11日	522.478	522.625	383.450	1,004.550	544.592	611.114	253.159
12日	528.850	530.038	383.450	1,004.550	558.817	611.114	258.053
14日	527.325	527.644	383.450	1,004.550	572.992	611.114	261.371
15日	529.489	529.589	385.800	1,004.550	[illegible]	611.114	261.371
16日	[illegible]	[illegible]	[illegible]	1,004.550	[illegible]	611.114	261.371
17日	[illegible]	[illegible]	[illegible]	[illegible]	[illegible]	611.114	261.371
18日	[illegible]	[illegible]	[illegible]	1,004.550	[illegible]	[illegible]	261.571
19日	[illegible]	541.813	[illegible]	1,004.550	[illegible]	656.986	261.871
21日	587.782	559.808	571.691	1,009.260	[illegible]	650.900	262.055
22日	[illegible]	[illegible]	[illegible]	1,009.260	[illegible]	650.900	262.055
23日	[illegible]	[illegible]	[illegible]	[illegible]	[illegible]	650.900	259.931
24日	[illegible]	[illegible]	[illegible]	[illegible]	[illegible]	650.900	259.931
25日	[illegible]	[illegible]	[illegible]	[illegible]	506.467	642.483	261.806
26日	[illegible]	[illegible]	[illegible]	[illegible]	506.467	642.483	264.621
28日	[illegible]	[illegible]	[illegible]	1,032.620	[illegible]	642.483	264.018
29日	[illegible]	[illegible]	[illegible]	1,032.620	[illegible]	642.483	642.018
30日	[illegible]	[illegible]	[illegible]	1,032.620	[illegible]	657.600	264.681
31日	[illegible]	[illegible]	[illegible]	1,032.620	[illegible]	667.600	264.681
11月1日	[illegible]	[illegible]	[illegible]	1,012.620	[illegible]	675.600	264.681
2日	[illegible]	[illegible]	[illegible]	1,009.260	[illegible]	675.600	261.681
比上日	▲0.8%	▲1.2%	——	×2.3%	——	——	——

市商會公告欄

為轉陳管理國產紗布南運辦法意見三點電請核辦由

南京行政院鈞鑒：中華民國商會聯合會公鑒，頃據本市棉布商業同業公會函稱：「查政府為穩定國內紗布價格，核准南洋各地紗布自由外運……[illegible]

呈為陳明香皂性質用途，請求重行審核，免予列入化粧品類由

[illegible]

同業公會

呈為請求建議當局對於名稱不符之商業同業公會迅賜糾正檢具顏料染料區別表並請將本會改正為顏料雜貨商業同業公會經營顏料之顏料公會改稱為顏料商業同業公會仰祈鑒核施行由

本會沿經呈請……[illegible]（續昨）

工商問答

問：（一）…… [illegible]

答：（一）…… [illegible]

工商調查

皖省鑛產蘊藏

一 鑛區的分佈

俞甯頗

[illegible]

二 國省商營的鑛

[illegible]

三 全省鑛區面積

[illegible]

四 各鑛產量總額

[illegible]

五 重要鑛區略述

[illegible]

生意興隆

和氣生財

·小回·

[illegible]

開封·豫北　饑荒·動蕩

連串好消息

[illegible]

豫北的災情

[illegible]

相國寺一瞥

[illegible]

收復區完了

[illegible]

全體代表入勵志社祝主席壽辰

青島市商會改組後業務及青島工商概況

（上接第十一版）

一、青島工商業概況

[illegible]

興商建國

中華民國商會聯合會成立紀念

甘肅省商會聯合會敬祝

今日遊藝節目

大華　情海妒潮
大上海　公主與海盜
金城　神馬鐵漢
金都　生龍活虎
滬光　同甘共苦
新光　龍會
金門　聖瑪麗亞
巴黎　血淚相思
西海　中途

大光明　空中保壘
國泰　民族至上
美琪　荒漠
南京　迷宮
麗都　大西洋

東海　上大野人　集門國
新新　珍珠塔
蓬萊　翻山虎
國聯　出水忠義　芙蓉之家
皇后　鶯飛人間
杜美　驚夢重溫
上海　封面女郎
嘉興　求凰
滬山　科學怪人之死
西山　泰山反攻　凱旋詞
滬東　千里送京娘
光海　天霸
百老匯　自由天地
浙江　日本間諜

黃金大戲院　王富英　高盛麟　曹慧麟　法門寺　高盛麟　山軍定　二盆口
天蟾舞台　袁世海　魏蓮芳　霸王別姬　李少春　大二盆口　葉盛章
中國大戲院　楊寶森　蘇三起解　捉放曹
共舞台　第四集七劍十三俠
大舞台　荒江女俠

常識

·小販·

英國人的言行，總是受所謂常識所支配。這所謂常識，乍看來似乎是漫無限制，毫無範圍的名詞，可是在英國，卻比法律，條文，規例，科學原理還明確有定。

「常識」的最恰當的註釋，是「合理的觀念」。「常識」不是中國式的中庸之道，亦不是一成不變的金科玉律，而是常新的合理觀念。

我國對於法幣所時起的謠言，以及類如政府所採取的欲以改定滙率以解決法幣不穩定所引起的一切糾紛的舉動，都是由於缺乏常識。

在通貨膨脹情形始終存在之時，任何改頭換面的辦法，如法定滙價，改一個鈔票名稱，諸如此類的舉動，都無變於事實。

好比一個人瀉肚子，你就給他換一百隻淨器，亦不能止瀉一樣。

通貨膨脹，就是通貨膨脹。這是常識。

在膨脹未能停止以前，一切都是空話。這是常識。

口號可唱，宣傳可做，漂亮話可講，手段可用，甚至謊言可造，而常識還是常識。

英國人最善於此。我們大可學習之。

中國最早的出口貨·紫花布

·徐行·

中國最早的出口貨，其中最得外人歡迎的，是茶葉嗎？不是，是綢緞嗎？不是，是桐油嗎？不是。……中國最早出口貨中最得外人歡迎的，自然是瓷器。但除了瓷器以外，卻是一種中國所出的土布，名叫紫花布。

這在一百多年前，來到中國的外國傳教師，最歡喜我們南京當地土法織成的紫花布，所謂紫花布，並不是有什麼花紋的布，而是一種帶着淡黃色的土布，這種質地很厚，組織得細致，是一種上好的土布。

傳教師們很愛看中這紫花布，特名這布為「南京」，猶之乎將「瓷器」叫為「中國」一樣，並且這布大批運回，以供銷售，在法國巴黎就有一個名叫「南京」的公司，專門銷售這紫花布，這種紫花布到了歐洲，遂風行一時，成為最時髦的貨品。南京人民土織的紫花布，生意好得邪邪氣。

羅馬的教皇不曉得皇室的什麼人送了他一疋中國的這種紫花布，他如獲至寶地，把它做成了一件法衣，以炫耀其他宗教士，以此之故，紫花布又在羅馬得教皇提倡之下，更瘋狂了全歐洲，巴黎有「南京」公司出售「南京」（即此種紫花布的專名）其他各城市，皆源源而來。後來不知怎樣一來，紫花布生意忽然冷清了，由冷清而沒落，當時曾轟動一世的紫花布，現在卻成為歷史上的名詞。

那時歐洲人既這樣歡迎我國的瓷器與布疋，假使從那時我們就曉得講求改良工業與對外貿易的方法，設法登廣告大事宣傳，譬如，把我們的緞子和紫花布，在歐美實行推銷，前途是很有希望的，可惜那時政府與商民，都見不及此，所以風行一世的紫花布遂曇花一現而沒落了。

寬恕敵人即虐待自己

·歐陽海·

我看了「不屈服的中國」。

在這影片裏，處處顯現了人的力量，偉正的屬于人民的力量。農民在耕種以後端起鎗，工人在做工以後端起鎗，說的決不是神話。

是這種力量，打敗了日本法西斯蒂。

是這種力量，將使我們建設一個新的中國。

×

我看到轟炸，看到大火的鏡頭，想想勝利贏得多少艱難，已經忘記了過去的行程的，這一回應該反省！也因此，我覺得，不能寬恕我們的敵人！寬恕敵人，就是虐待自己。

看到·聽到·想到

銀幕上也有熊貓，確實是很好玩的樣子。

×

然而我代熊貓傷心，不因為熊貓不幸的死亡，而是為了她生前的鎖鍊。

×

熊貓小姐生前出足了風頭，非但坐飛機有如要人，而且各報競載相片，有如明星。大新公司櫥窗裏至今陳列着小姐的遺像，某化粧品公司正在借她大作廣告。小姐如還活着，應該向那位聰敏的老闆要求代價。

×

禱待美國貨，點綴國貨商場一處，朋友說：這情形有如在紐約設一個中國館也

×

西藏路上有單幫小販賣菱，嘉興南湖菱和圓角小菱都有，聽說獲利可二倍於成本。大企業不及小生意。

×

郁香蕨公審之日，旁聽席上，多太太小姐。德悟，密遢公審之日，旁聽席上，多佛門子弟。是人以類聚嗎？

無票乘車

·木鳳·

軍人們生活清苦，是無可諱飾的，事實擺在眼前，生活指數，在四千五百與五千二百倍之間，而軍餉還當一個士兵，最低階級的餉銀，這一次雖然再度調整，為數仍祗萬元。是戔戔者，欲維持其個人日常生活上的必需費用，已不可能，假使要養家活口，確是一個難之又難的題目！

一般地說：工作與報酬，應該是平衡的，我們偶一閉目疑思：獻身於國的武裝同志們，一旦動員，衝鋒陷陣，出生入死，而平日的給養，光景卻是如此，個中況味，誠值得同情，當我們看到軍人在報上呼籲改善待遇，輒會興起無限感慨。

由於上述原因，在火車電車或公共汽車上，就有了無票乘車的軍人，雖然一紙佈告貼出來，——又有什麼用呢？軍人們說是沒有買票的錢。

在火車上的佈告是國防部出的，該部是最高軍事機關，軍人們以服從命令為天職，但要他們不坐『白車』，我想：還得先從切實改善他們的待遇着手，這要比較佈告禁止有效得多。

亂飛

何家支

第六……肩毛在說話　(七四)

袁卓林把黃綺霞的手拿了來撫摩着，笑道：「我平時覺得這個俱樂部，稱為俱樂部，還不大適當，到今天，除了你，只有我，除了我，只有你，這才是真正的俱樂部。為了我們要俱樂，我就打一個電話來，不許他們俱樂。怎麼，你以為他們不來了，會影響我們的樂嗎？」黃綺霞把個臉偏到那邊去，說道：「不！我覺得忽然一個人不來，和平素有些異樣，所以想問一問。」袁卓林道：「把臉回過來，那邊板壁上，有什麼好看的，值得注意着。」黃綺霞一笑，便把臉回過來。袁卓林喉頭骨都一彎，大概是把涎沫嚥了下去，然後喝道：「嘿！你又比昨天漂亮了！」黃綺霞眉毛一揚道：「沒有個一天一天漂亮下去的。」袁卓林把指頭擺下巴頦，說道：「簡直是一天一天漂亮下去，比了我初見你的時候，要增加了一倍以上的漂亮，你不信拿鏡子來照，就明白我說的話沒有錯。」黃綺霞道：「拿鏡子來照，那才是奇聞，前一天照的鏡子，沒有把影子留在鏡子裏，那麼即使今天照了鏡子，鏡子裏有個影子。但是不能把今天鏡子裏的影子，和前天鏡子裏的影子，作一個比較呀！」

袁卓林好像是得意忘形了，把那大肚子擺了一擺，全身發癢似的笑道：「鏡子，影子，鏡子，影子，啊，你說的多好聽，你再說上兩遍，我愛聽你這樣說。」黃綺霞也是指頭指着袁卓林的下巴頦，笑道：「閒話不提了，袁老爺，你打電話來給我，不是說得鄭重其事的嗎？有什麼事沒有？難道光是聽我說鏡子，影子，鏡子，影子，此外沒有事了嗎？」袁卓林給一提，倒是提醒了，忙把笑臉收斂了，說道：「是的，我們得趕快上去談話，好不好？」黃綺霞望着雪白的牆板，說道：「這四樓，不，最高的一層了嗎？怎麼還有樓？」袁卓林道：「你不知道嗎？今天我就讓你知道了。你隨我來！」

黃綺霞先站了起來，伸過手，袁卓林拉在她的手上也站了起來。就在這間下棋的屋子後邊，有一道門，黃綺霞以前認為是儲藏室，現在給袁卓林拿了鑰匙開進去，誰知道裏邊是躺着一層樓梯。黃綺霞心裏一動，像是預先知道了未來的事。跟了袁卓林上樓，走在一個精緻的大房間裏，那是一個包含着五間大的房間，有浴室，有衣帽室，有寢室，有會客室，有賭室。黃綺霞道：「這不是曲徑通幽，這是什麼，我說不上天。」

半疋紅紗一丈綾·繫向牛頭充炭值

古代之倚仗官勢擾民者

·蕭·

·允石·

讀唐代香山居士詩云：「賣炭翁，伐薪燒炭南山中；滿面塵灰烟火色，兩鬢蒼蒼十指黑，賣炭得錢何所營？身上衣裳口中食，可憐身上衣正單，心憂炭賤願天寒！夜來城外一尺雪，曉駕炭車輾冰轍；牛困人饑日已高，市南門外泥中歇。翩翩兩騎來是誰？黃衣使者白衫兒，手把文書口稱敕！迴車叱牛牽向北，一車炭重千餘斤，宮使驅將惜不得，半疋紅紗一丈綾，繫向牛頭充炭值！」

這位賣炭老翁，兩鬢蒼白而滿面灰塵，十指墨黑，每天把賣炭的餘利營生，僅僅顧到衣食兩字都不週。天氣極煖，炭價是不值錢，沒有人要，就沒有餘利可以生活，所以把穿着天的幫忙，竟然落了一尺厚的雪，高興得一早就推着炭車向冰天雪地中叫賣，可是人與牛還沒有吃，雖然太陽已很高，但還是挨餓，剛巧推在南門外面停歇着的時候，忽然老遠馳來了兩匹坐騎，那坐騎上的是兩位穿黃衣服的官兒，一聲叱喝，着將一車的炭，叫老翁牽着牛兒走去，可是這一車的炭有一千餘斤，雖在冰天雪地中不容易推動牛車，但是給官兒驅飭着，又不得不唯命是聽的前進，明知是此去於己不利，但卻顧惜不到一切了，結果炭給官兒車了去，僅僅把半疋紅紗和一丈的綾，丟在這牛頭上充作炭值！

看到唐代人民的生活，是那樣的悽慘，官吏那樣的仗勢虐民，歷史上每多官吏的作威作福，虐待人民，並且這一種的非法舉動，也會隨着朝代和潮流而進展，能夠以紗綾換炭，尚有良心以待人民，祇怕是「假公濟私」，尤其是「明違法令」，「暗遂私慾」，形同搶掠，才感覺到政治的黑暗更加可怕，更加民不聊生了！

自己有了病症·偏勞外人關心

·一知·

國事和人事，快到礙轍時候，不是危言聳聽，也不是無疾呻吟，外強中乾的危機早潛伏着了。

勝利已有一年多，各種的設施，始終未上軌道。民生疾苦，更沒有解除，商談，正在爭執之中，四郊依舊多壘，烽烟遍地，再加物價不停高漲，人民在無可奈何中，度着艱窘的日子。試問是何景象？

若以人體作喻，好比百病叢生，最大的病症，就是乾血癆，又似肺癆到了第三期，若不從速好好調養，那會有起床的日子！

外國人也在替我們焦灼担憂，聯總署長賴加第亞不是已發出警告，大聲疾呼：「中國與東歐各國在明年聯總結束之後，必須備得外款援助，否則其經濟將有完全崩潰之虞。……」

旁人已是看得很清楚，在賴氏固然是一片熱誠，但是必須靠了人家救濟，方能生存，豈不是太笑話嗎！我國人民之衆，幅員之廣，要來一個「博施濟衆」的大慈善家，來援救我們垂絕的生命。事實上豈易辦到。中國是個戰勝國，以戰勝國而有此現象，試問將何以解嘲？這樣得過且過的度着，究竟不是好辦法。其實，也只要能夠自己人掙氣，甚麼都可解決得了，又何至要第三者為我們勞心！

應該是：中國人了

歐陽心

江海關總稅務司，英人白禮查，已告病逝，按白氏於一九一三年，加入中國海關迄今達三十四年之久，對於中國海關，所遺之『豐功偉績』，自可『以昭後世』，筆者忝列大中華民國國民之一，對死者，生前既未『識荊』，『噩耗』傳來，亦無任『哀悼』。

猶記得否？本年六月，換走了李度氏，請來以外人任總稅務司一事，曾輿論譁然？白氏已矣，其繼任人選，為國人所注意，不管外國人如何「才可蓋世」，中國人如何『諸多未諳』，度情揆理，應該要屬於中國人自己了吧。

麥克阿瑟的籍貫

·吳雙人·

駐日的麥克阿瑟元帥，日本人宣傳麥帥的母親，是日本貴族。據說：麥帥的父親，也是一個將軍，曾攜妻到日本九州，麥帥就在那裏出身，照日本人的說法，麥父既然攜妻至日本九州，可見所攜的是美國女子，即使麥帥誕生在日本，也說不上含有日本種性；除非麥父子身到九州，娶日女為妻，纔能發生血統關係。但日本人卻又說攜妻至九州，明明一派胡話，想把「冬瓜纏到茄蔽裏」。何況美國歷史家，已肯定的說麥帥於一八八〇年一月二十日生於美國干薩斯州，從這一點，可見日本人無往而不用其奸詐。

今古奇「官」

·允石·

讀後漢書獨行傳云：「雷義字仲公，豫章鄱陽人也，初為郡功曹，嘗濟人死罪，罪者後以金二斤謝之，義不受，金主伺義不在，默投金於承塵上，後葺理屋宇，乃得之，金主已死，無所復還，義乃以付縣曹。」

我們看了這一頁傳記，真不勝景仰，雷義可謂天字第一號的「守法」者，假使雷義生逢今日，誰都要訕笑他是一個「特號獃子」，不懂「做官的藝術」。

因此聯想到古今的「官風」，淳薄有如此，看到現代做官的，往往除了可以在職權上沾光的，不必說，更在範圍外面，想盡方法，行施額外的成福，使民衆感到抱怨和痛恨，把綱紀喪失殆盡，為曠前所未聞，如果雷義生逢今日，和一些接收大員和貪汚的官吏一比，實在是南北極了。

處世珍言

·皓·

處父兄骨肉之變，宜從容，不宜激烈，遇朋友交遊之失，宜剴切，不宜優遊。

目不視非禮之色，耳不聽非禮之言，口不道非禮之事，足不踐非禮之地。

人有毀我者，我即十分有理，亦必有致此之由，我當痛自剋責。人有譽我者，人即十分確當，到底有些過情之稱，我當深自愧勵。

毋憂拂逆，毋喜快心，毋恃久安，毋憚初難。

調「增」

·允石·

在這幾天的報章上，又看見是「一片調整聲」。

物價一再調整，調整的對象，其結果不外是「煎熬」和「凋零」。

如果物價調而不「增」，那麼任憑一再「調整」，與民生無害，「調」也不妨，可是這種的調而「增」之，就有些頭痛。

物價的調整，尤其是公用事業，刺激了物價，使生活指數上漲，漫無止境，在這種鼓蕩的環境中，卻是苦了一般公務員，公家所訂的生活指數，卻為工人生活而定，並不容公務員一分杯羹，所以在一片調整聲中，第一個感到恐慌的是公務員，因是一片調整聲，就好像成了「秋風掃落葉」的景象。

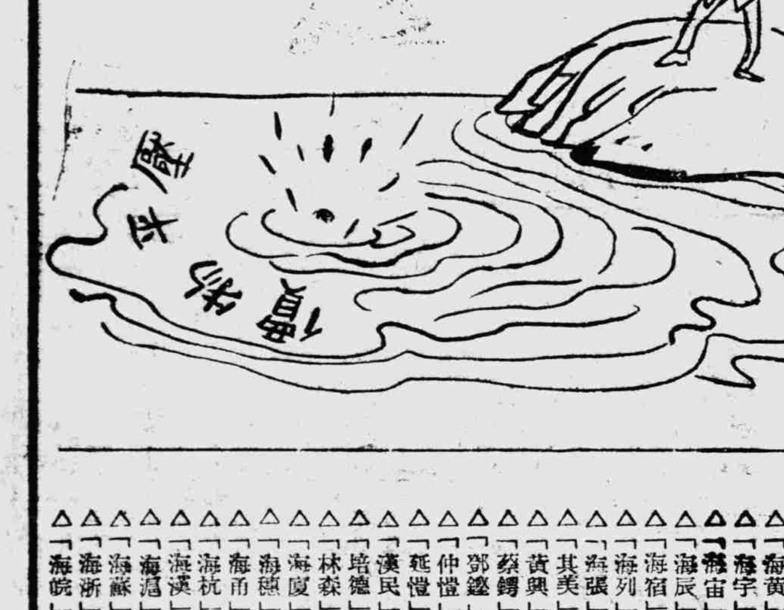

但見一漣漪一陣

航輪動態

台南輪裝台糖抵埠　華聯輪儎客駛天津

△台灣之「台南輪」於前晚，由基隆來，泊金利源一號浮筒，裝來大批台糖。

△大英之「愛郭羅開」號昨晚抵吳淞，定於今晨進口，泊公和祥碼頭，裝來貨物八千一百卅噸，內有棉花二萬二千三百六十三包，儎有旅客十二人。

△華倫之「斯脫吳特」號昨日由七－八號浮筒開馬尼剌，裝出大宗貨物。

△福來之「關司德」號，定於明日由董家渡碼頭空船開舊金山。

△又「辣德夢爾西姆司」號，昨日由馬皮爾紐奧爾來，泊十三－十四浮筒，裝來柴油及機器八千噸，為聯總所有，儎客十二人。

△中聯之「華聯」輪，由天津來，前日進口，泊黃浦碼頭，裝來大宗貨物。昨日駛往天津。

△太古之「漢陽」輪，由香港來，昨日進口泊太古碼頭。

△民生之「華一一三號」由重慶來泊外灘十三號碼頭。

△招商局之「執信」輪，前日由金利源一－二號浮筒開天津。

△寶隆之「福州」號由歐洲北埠經新加坡馬尼剌香港來滬，可望於明日進口，泊公和祥碼頭，裝來木材三百噸，洋紙一千七百噸，內有白報紙六百二十捲，雜貨一千噸，共計三千噸，儎客十二人。

△總統之「剛大非去」號定於今日下午由美國抵埠，裝來麵粉三千七百噸。

△又「克羅維司勝利」號定期今日抵滬，由馬尼剌經香港，裝來貨物二百二十噸，載客九人，定四日駛返舊金山。

△怡和之「格靈索勃爾」號由溫可愛來，於昨晨抵埠，泊下遊五－六號碼頭，裝來貨物八千噸，大部為麵粉及木材。

△銀行之「寰」號，由紐約來於前晚進口，泊浦東其昌棧，裝來貨物一千四百五十四噸。

△招商局「江泰」輪於上月卅日由天津開出，於昨日抵埠，裝來貨物九百五十噸，內有食鹽九千五百袋，栗子五十袋，棗子三十袋，儎客七百廿一人。

△又「海宿」輪，亦於昨日午刻由青島來滬，裝來貨物一千七百噸，內有鮮菓四百卅八噸，旅客二百卅人。

△又「江華」輪由漢口來，昨日進口，泊金利源碼頭，裝來食糧八百噸，係糧食部所有。

△華倫之「田沙都」號可望於明日抵滬，泊十四－十五號浮筒，該船由馬皮爾紐奧爾經神戶來滬，儎有旅客十二人，裝來貨物二千六百九十九噸，內為棉花四萬六千三百八十七包，麵粉八千七百四十袋，松香六十箱，并其他雜貨。

△總統之「北京勝利」號，定於今晨空船由四－五號浮筒開紐奧蘭。

△「江順」輪滬漢線，一日泊京。
△「江安」輪泊廿一－廿二浮筒修。
△「江華」輪滬岳綫，昨日抵申，泊J四－六浮筒。
△「江新」輪滬漢線，昨日抵漢口。
△「江建」輪滬宜線，泊宜昌。
△「江漢」輪滬宜線，泊漢。
△「江濟」輪滬宜線，泊漢口。
△「江亞」輪滬甬線，今晨抵申。
△「江平」輪滬渝線，昨日抵皖。
△「江寧」輪滬青線，泊青島。
△「江慶」輪滬渝線，泊漢口。
△「江靜」輪滬漢線，昨日抵漢口。
△「江泰」輪滬津線，昨日抵申，泊廿七－廿八浮筒。
△「江和」輪滬渝線，一日離忠州下駛。
△「安華」輪滬湘線泊漢口。
△「海天」輪滬青線，昨日離通州駛青島。
△「海地」輪滬甬線泊楊家渡卸食糧，待卸軍品，駛秦日期未定。
△「海玄」輪滬青線泊南通。
△「海黃」輪滬甬線泊海軍碼頭裝妥貨後即開。
△「海宇」輪滬雄線泊基隆。
△「海宙」輪滬甬線約今午可抵申。
△「海辰」輪滬甬線離津駛秦。
△「海宿」輪滬青線昨午抵申，泊一五－一六浮筒。
△「海列」輪滬甬線昨日抵甬。
△「海張」輪滬青線泊虎門。
△「其美」輪滬津線昨午卸空，下午移金利源浮筒裝貨。
△「黃興」輪滬津線昨日離津駛大沽。
△「蔡鍔」輪滬青線泊金利源四－五浮筒裝貨定三日晨駛津。
△「鄧鏗」輪滬榕線，昨晨移金利源浮筒卸木板日期未定。
△「仲愷」輪滬廈粵線昨日離申駛廈門。
△「延愷」輪滬汕粵線昨日進口，泊十七－十八浮筒。
△「漢民」輪滬粵線泊粵。
△「培德」輪滬粵線約五日駛汕，泊中棧卸貨。
△「林森」輪滬榕線一日抵榕。
△「海廈」輪滬港線泊港。
△「海穗」輪滬甌線昨日離申駛甌。
△「海甬」輪滬溫線泊甌。
△「海杭」輪滬葫線昨午後離申駛秦葫。
△「海漢」輪泊十八－十九浮筒待卸局煤。
△「海滬」輪滬青線泊青島。
△「海蘇」輪滬秦線泊秦。
△「海浙」輪滬青線三十日泊海州。
△「海皖」輪滬青線一日離武穴駛漢。
△「海韓」輪泊二八－二九浮筒修。
△「海鄂」輪滬葫線泊葫。
△「海湘」輪滬冲繩島線泊四三－四四浮筒裝貨，日期未定。
△「海川」輪泊二六－二七號浮筒待裝，定五日晨駛廈門。
△「海康」輪滬基線泊基。
△「海湞」輪滬青線昨日離申駛青。
△「海黔」輪滬冲繩島線一日離基隆駛高雄。
△「海桂」輪滬青線昨日離漢口駛滬。
△「海粵」輪滬粵線泊港修。
△「海閩」輪滬粵線一日離港駛汕頭。
△「華賓」輪滬青線泊浦口。
△「永濟」輪滬宜線泊宜昌。
△「永漢」輪滬漢線泊十九－二十浮筒。
△「民聯」輪泊渝。
△「民和」輪由京上。
△「民貴」輪由宜昌應差駛京。
△「民族」輪約二日午由宜昌應差抵京。
△「民萬」輪泊宜卸貨。
△「民本」輪約二日下午抵渝。
△「民彝」輪晨由萬縣下，約下午可抵宜昌。
△「民憲」輪由萬縣下。
△「生存」輪晨由塔市驛下。
△「生聚」輪由巴縣下。
△「華同」輪泊渝。
△「華源」輪昨晨由永安場上，約下午可抵渝。
△「華一一〇號」艇中奉節上。
△「華一一一號」艇晨由奉節上約下午可抵萬縣。
△「華一一四號」昨晨由黃桷上。
△「萊泰」輪昨晨過萬縣上。
△「明興」輪明晨六時抵京。
△「瑞泰」輪今晨開宜昌。
△「永嘉」輪晨六時過蕪湖上，上午過荻港。
△「鴻元」輪定四日結關開漢。
△「鴻利」輪晨自安慶下。
△「鎮北」輪一日晚抵漢。
△「永康」輪二日晨京上，下午三時過儀安山。
△「長興」輪一日抵滬泊大達碼頭。

交通指南

招商局民生三北客運課主答

問：最近可有直接輪往安南，及船名，日期，票價若干？
答：招商局現無偶有船隻駛往海防但不售客票可向法國郵船公司詢問。
問：招商局有船去威海衛否？何時開行？
答：招商局現尚無船隻駛往威海衛。
問：大上海號輪船何家經理？
答：大上海輪，係博物院路八十八號上海實業公司經理。
問：登陸艇華二〇一號未知經常駛行何線現泊何地何日來滬？
答：華二〇一號卅日抵漢口。
問：近日有否貨船前往連雲港請示船名及該公司地址名稱？
答：招商局「海湞」輪二日晨駛往青島。
問：Rattler號何家經理？
答：本市美國總統輪船公司經理。

以上招商局客運課答

輪船進口表

船名	日期	何處來	輪船公司
Clovis Vic	十一·二	馬尼剌	美國總統
安福	十一·二	漢口	福州路三〇號
新泰安	十一·二		
來興	十一·二	天津	
Fairfax	十一·二		
Opalia	十一·二	新加坡	亞細亞
江華	十一·二	岳州	招商局
江泰	十一·二	天津	招商局
延闓	十一·二	廣州	招商局
Greengable Park	十一·二	溫可愛	怡和
海宿	十一·二	青島	招商局
Raphad Semmes	十一·二	神戶	華倫
漢陽	十一·二	香港	太古
Kendall Fish	十一·三		美國輪船
Thereol Moller	十一·三	秦皇島	燃委
Tonjer	十一·三	秦皇島	燃委
中東	十一·三	蕪湖	大英
Egorlock	十一·三	孟買	招商局
海宙	十一·三	胡蘆島	華倫
Desoto	十一·四	馬皮勒	銀行
Deebank	十一·四	南菲洲	寶隆
Mongolia	十一·四	歐洲	太古
Poyang	十一·五	香港	美國總統
Mt Rogers	十一·五		
Empress of Australia	十一·七	神戶	大英
Noraga	十一·七	斯干的奈	雜昌
Denbighshire	十一·七	英國	怡和
Hinsang	十一·八	香港	怡和
Trevethoe	十一·八	英國	大英
Tjitjalengka	十一·八	爪哇	渣華
Cotton woods	十一·八	馬皮勒	華倫
永生	十一·八	香港	怡和
Glenapp	十一·八	英國	怡和
Scottish Prince	十一·十	美國	怡和
Tercero	十一·十	紐約	美邦
牛莊	十一·十一	香港	太古
湖北	十一·十一	香港	太古

輪船出口表

船名	日期	開往地點	輪船公司
Pres. Madison	十一·十四	舊金山	美國總統
Pres.Grant	十一·十四	舊金山	美國總統
Adrastus	十一·十五	美國	藍烟囪
Silyerteak	十一·十七	美國	旗昌
Edward Everett	十一·十八	溫哥愛	福來
Benares	十一·廿	瑞典	[illegible]
Edward Bruce	十一·廿	英國	怡和
Sea Hawk	十一·廿	美國	[illegible]
Dona Aniceta	十一·廿	大西洋	[illegible]
Asia	十一·廿一	歐洲	寶隆
Anna Odland	十一·廿三	奧斯陸	天祥
Ivaran	十一·廿五	紐約	美邦
Iberville	十一·卅	馬皮勒	[illegible]
Tay bank	十二·一	菲州	銀行
Hermion	十二·一	奧斯陸	天祥
Dieto	十二·三	泰斯陸	天祥
Malacca	十二·四	歐洲	寶隆
Travancore	十二·五	洛杉磯	聯美
Havmann	十二·六	紐約	天祥
Fort St. Antoine	十二·七	歐洲	[illegible]
Pres. Polk	十二·八	紐約	美國總統
Lossibank	十二·十	美國	怡和
Samidway	十二·十五	美國	藍烟囪
Eastgate	十二·十五	紐約	天祥
Aeadia	十二·卅	奧斯陸	天祥
Treillian	十二·卅	美國	藍烟囪

內河綫

船名	日期	開往地點	停泊地點	輪船公司
瑞光	十一·三	海門		中山東一路三號二樓
光興	十一·三	溫州		中正東路九號
利生	十一·三	海門		中正東路崧慶街十號
民政	十一·三	重慶		民生
鴻大	十一·四	九江 漢口		大通
華近	十一·四	江北		外灘碼頭184號
江亞	十一·四	寧波	金利源	招商局
鴻元	十一·四	漢口	大達碼頭	三北
茂泰	十一·四	舟山 海門		金陵東路12號
華東	十一·五	溫州		四川中路110號
江蘇	十一·五	寧波 鎮海	十三號碼頭	江西路十四弄
航利	十一·五	南通 任港		北京路鑫順里
大華	十一·五	寧波	大達碼頭	北京路606號
穿山	十一·五	寧波 溫州		天主堂街

華南綫

船名	日期	開往地點	停泊地點	輪船公司
培德	十一·五	汕頭	中棧碼頭	招商局
舟山	十一·五	舟山 福州		四川路33號502
齊華	十一·五	福州 南台		
漢陽	十一·六	香港	太古碼頭	太古
Lake Nipigon	十一·八	香港		
永生	十一·十二	香港	新開碼頭	怡和
牛莊	十一·十三	香港		怡和
Hinsang	十一·十三	香港		怡和
Silverteak	十一·廿四	香港		渣華

北洋綫

船名	日期	開往地點	停泊地點	輪船公司
蔡鍔	十一·三	天津	老公茂	招商局
其美	十一·五	天津	楊家渡	招商局
湖北	十一·十三	天津 青島		太古
鄧鏗	十一月	天津	金利源1-2浮筒	招商局

南洋綫

船名	日期	開往地點	停泊地點	輪船公司
福建	十一·三	香港 南洋		太古
郵船	十一·八	小呂宋	九江路150號412號	
Tjitjalengka	十一·九	香港 馬尼剌		渣華

國外綫

船名	日期	開往地點	停泊地點	輪船公司
海神	十一·四	沖繩島	23-24浮筒	招商局
John wm Foster	十一·四	舊金山 紐約		福來
Clovis Vic	十一·四	舊金山 紐約		美國總統
Dagmar Salen	十一·五	舊金山 紐約		[illegible]
Mongolia	十一·十	歐洲		寶隆
Poyang	十一·十	香港 曼谷		太古
Nagara	十一·十	馬賽		[illegible]
Sontay	十一·十	西貢 馬賽		法國郵船
Denbighshire	十一·十二	英國	其昌棧	怡和
Glenapp	十一·十五	英國		怡和
John Swelt	十一·十五	舊金山	其昌棧	美國總統
Scottish Prince	十一·十六	美國	張華浜	怡和
Trevethoe	十一·二十	倫敦		大英

各線飛行票價

滬平線：上海－南京－徐州－青島－濟南－天津－北平
四萬五千－九萬五千－十二萬五千－十七萬七千五百－二十萬－廿二萬五千

滬渝線：上海－南京－漢口－重慶
四萬五千－十二萬五千－廿五萬五千

滬港線：上海－福州－廈門－汕頭－廣州－香港
十一萬－十四萬二千五－十七萬五千－廿三萬七千五－廿五萬五千

滬蘭線：上海－南京－西安－蘭州
四萬五千－廿萬五千－廿九萬

滬台線：上海－福州－台北
十一萬－十五萬二千五

中華民國商會聯合會成立大會特刊

谷正綱

全國商聯會成立大會獻辭

陸京士

全國商會聯合會舉行成立大會於首都，集全國工商界領袖於一堂，完成全國性工商業團體聯合之組織，盛況空前，舉國矚望，際茲經濟危機日趨嚴重之時，我全國工商界領袖集會商討挽救之道，並謀協助政府完成經濟建設大計，其意義尤爲重大，爰申數義，藉貢芻蕘，兼表祝賀之忱。

人民團體之組織，應以民主精神爲原則，乃政府一貫之主張，此次全國商聯會之產生，係由各縣市各業公司行號之代表，組織同業公會，再由各業同業公會選舉代表，組織縣市商會，復由縣市商會推舉代表組織全省商會聯合會，復由省商聯會及院轄市商會推舉代表，組織全國商會聯合會，逐層均由商民選舉代表，純粹取決於會員之意志，其所產生之人選，自非在工商界富有聲望，且具有服務熱忱者所能當選，此種方式即本民主精神，而此民主精神，亦即民主政治之良好基礎，當茲憲政即將實施之時，誠足爲一般人民團體取法，此其一。

全國商會聯合會係由全國各省商聯會及院轄市商會聯合組織而成，爲全國工商團體最高領導機構，其基層組織之健全與普遍，尤爲全國其他職業團體所不及，今後此全國性之工商業組織，既已成立，如何使全國工商界在統一領導下發揮偉大力量以謀工商業及對外貿易之發展，增進工商業公共之福利，又如何協助政府共同解除當前經濟危機，爲建設新中國而努力，實爲全國商聯會之最大任務。今日出席代表諸先生均爲全國工商界鉅子，當能於大會期中針對現實熱烈討論，以期討論結果，成切實可行之方案，以爲今後工作之指針，此其二。

「在商言商」，此種觀念，在今日中國之工商界應成過去，蓋此種觀念，殊爲消極而不適應於民主政治之今日，吾人深知當前國家之需要爲和平與建國，然此必須團結全國所有力量，集中全國上下意志，併力以赴始克有濟，全國商聯會之成立，既已具體表現全國工商界之精誠團結，但其力量之發揮，固不僅限於同業公共福利之增進與工商業之發展，必以積極之精神，打破「在商言商」之消極觀念，進與全國人民共爲和平之實現與建國之完成而努力，如是方能克盡工商界今日所應盡之責任，此其三。

我國經八年堅苦之抗戰，經濟困難，已達極點，且戰事結束後，內亂復繼之而起，由於各地交通尚未恢復，金融尚未安定，而外貨之大量傾銷，游資之投機活動，生產阻滯，物價暴漲，工商危急，社會動盪，遂使經濟危機嚴重萬分，其於國家前途之影響較諸目前政治危機實有過之而無不及，亟應力謀挽救，如何穩定物價以安定民生，如何誘導游資使納入正軌，以及如何克服種種困難，並增進生產效率，以繁榮工商等項問題，均爲當前最重要之課題，所望工商界領袖諸先生本其本身所受之痛苦與豐富之經驗以及平日觀察所得提供具體意見，詳細陳詞於政府之前，表達真正之民意，此其四。

總之今日中國之經濟情況，猶如處於狂風暴雨中之破船，備受巨濤駭浪之沖擊，政府與工商界，此時實應本休戚相關之義，使彼此打成一片，工商界應監察政府，督責政府擁護政府，而政府亦應顧及工商界疾苦而爲之解除，如是則上下通達，利害一致，庶能衝破當前難關，茲於全國商會聯合會成立大會開會之日，謹以此與出席代表諸先生共勉，並祝大會成功。

我們尚有不能已於言者，即社會爲一個機體，彼此脈絡相通，商業始得繁榮發展的保證。今日由於共產黨的叛亂北方，烽烟遍地交通梗阻，東南一帶地區雖不若北方，但經濟上亦間接遭受其窒礙，在此情形之下，發展工業，恐難收預期效果，所以戡平內亂恢復和平，也是全國商人所企求的。今日欣逢全國商聯首次代表大會開幕，謹就所見如上，並申慶祝頌忱！

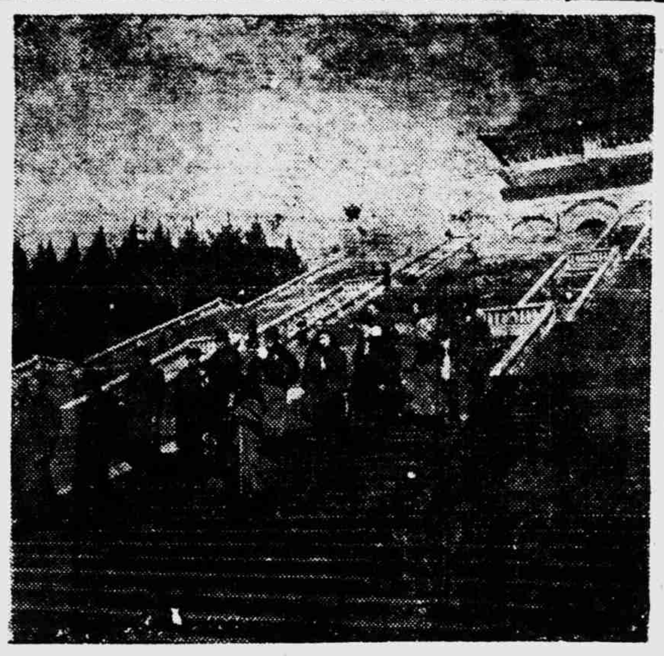

代表謁陵後

祝全國商會聯合會成立

福建省商會聯合會

全國商會聯合會是全國商人團結的母體，各縣市商會，各省市商會，在綜的組織關係上要集中貢獻，以謀全國商業的發展。但爲了要貢獻得偉大而切實，必須先求自己區域內商業經濟的繁榮，和各區域之間橫的聯繫之加強。

商業雖然不過是整個經濟事業的一環，但它的作用在目前的社會制度之下，實具有不可忽視的重要性。我國生產落後，而原料豐富，如何發展對外貿易，將原料去交換外國優良生產機械的輸入，一面減少鉅額入超，一面扶助生產事業的發展，這是商業的責任之一。在外國消耗品以排山倒海之勢源源輸入充斥市面，破壞我國民經濟並助長社會奢靡風氣的今日，如何杜塞漏卮，去奢崇儉，挽救社會經濟危機，這是商業的責任之二。自從政府提高外滙滙率之後，全國各地物價平均上漲百分之三十以上，驅致民生困苦益深，政府期望改善經濟的目的歸於泡影，如何有效的抑平物價，這是商業的責任之三。這三個責任，主要的是落在全國商聯的身上，全國商聯要能夠貫徹它，無疑的要靠各省商聯自己的努力，和彼此橫的聯繫合作上面。

我們認爲各省商聯當前最緊要的工作莫過於：一，特產運銷的加強，國產貨品的提高；和自動平抑物價的實行。在省與省商聯之間，則應該研究省際貿易的暢通，以免偏枯之弊，全國商聯集各省代表於一堂，應懸此以爲討論的重點，進一步商訂具體可行的方案，自可深信無疑。

福建商聯會創立於抗戰時期，懷商業動向對於國計民生所關至大，一向均本上述意旨悉力以赴，雖成效未著，而點滴的努力自審尚可無愧，福建西北毗連浙贛，東接東海，南濱南海，富木材礦產的蘊藏，尤擅海產漁鹽之利。凡此開發增產，有賴商業資本之投資，而運輸銷售，尤賴商業機構負推曳之大任，茲值建國開始，中樞苦心擘劃經濟復興，以福建蘊藏之厚，繁榮發展絕不祇一省受其利，福建商聯願以此爲建國時期努力的鵠的，尚望鄰省商聯賜予合作，全國商聯賜予指導！

重慶市工商業的回顧與前瞻

——爲中華民國商會聯合會成立大會作——

仇秀敷

重慶是揚子江和嘉陵江匯流的交點，也是西南水陸交通的中心。以兩江的水道與各地的陸路聯絡，可以東下中漢，南至滇黔，西走康藏，北去陝甘。戰前爲長江上游的最大商埠，西南貨物的集散市場，工商各業，因這優越的地理條件，早已相當發達，即在整個的中國工商業上，也佔着極重要的地位。

但是，抗戰以前的這一段時期，因了軍閥的割據，戰亂不休，以致交通運輸，未能積極建設，加以軍閥的橫征暴斂，摧殘剝削，更使工商各業，不能盡量發展。假使沒有當時的軍閥鬥爭，不受過去的摧殘剝削，我們相信：以這樣優越的地理環境，再加上建設力量的培植，重慶工商業的繁榮，應該絕對不是今天的情景！

抗戰軍興以後，國府西移，沿海工商業，也紛紛內遷，重慶不但成了全國的政治中心，抗戰的司令台，而且成了全國的經濟中心，工商業的總樞紐。全國的工商業在此集中，全國的工商人士，也在此聚首，過去的軍閥勢力，逐漸肅清，若干建設事業，也逐漸開展，照表面來看，似乎這是重慶工商業抬頭的機會，是重慶工商業繁榮的時期，但是我們不要忘了，這表面的繁榮是由於戰爭的過渡，戰爭所能給予人類的影響，除了就某種特殊觀點而論，都是損害，而不是利益，都是破壞，而不是建設，整個人類是如此，重慶，尤其是重慶的工商業，當然不能例外。

要說明戰爭對於重慶工商業是損害，而不是利益，要說明重慶的工商業沒有因爲戰爭而得到真實的發展，這理由很簡單，事實也很明顯，誰都不能否認，工商業的盛衰，應該以貨物的生產量和運銷量的增減來證明，因爲貨物的生產量和運銷量的增減，正是工商業盛衰的反映。所以我們檢查戰時重慶工業的貨物生產和商業的貨物運銷量，都是在日漸的減低，日漸的退縮，便知道了戰時的重慶工商業的確不是真正的在發展，而且是相反的，的確是在衰落。

同時我們相信：誰都沒有忘記敵人濫施轟炸，重慶工商業界所受慘痛的損失，誰都不會忘記，抗戰時期重慶工商業界的沉重負担，並且誰也不能忘記，重慶工商業界所遭受因戰爭而起的一切直接間接的重大影響。這些損失，負担，和直接間接的影響，是敵人所負重慶工商業界的一筆血債，也是重慶工商業界擁護抗戰，幷支持抗戰的一篇光榮的歷史紀錄。

經過了八年的血戰，敵人屈膝請降，我神聖抗戰獲得了最後勝利，重慶工商業界，已經渡過了戰前的軍閥黑暗時期，并且又渡過了八年抗戰的艱苦階段。從連續的變亂損失和痛苦環境中掙扎了出來，應該踏上復興建設的道路，逐漸步入繁榮發展的境地了。但是事實并不盡如我們的理想，苦難的崎嶇道路，并沒有走完，距離繁榮發展的境地，還很遙遠。勝利時期經濟的動盪，既使工商業遭遇了迎頭的打擊，內亂的砲火，更破壞了復員建國的大計。所以勝利以後，工商業界不但不能圖謀發展，而且至今還沒有得到片刻的舒息。

現在我們唯一的要求，是要擁有武力的黨派，趕快拿出良心來，放下殺害自己的武器，立即停止內爭，使工商業能在外無侵略，內無戰爭的和平秩序中，加速的恢復繁榮，積極的圖謀發展。

重慶是永久的陪都，四川爲模範的實驗省，以西南蘊藏之豐，物產之富，以及重慶地理環境之優越，的確是堪當西南建設的中心，國家建設的基幹，記得國民政府明定重慶爲永久陪都的命令裏會說：「四川古稱天府，山川雄偉，民物殷阜，而重慶綰轂西南，控扼江漢，尤爲國家重鎮……」同時對於重慶在戰時和戰後的地位，更特別明確的指出：「……今行都形勢益臻鞏固，戰時爲軍事政治經濟之樞紐，戰後自亦爲西南建設中心……」。讀過了這一命令，我們便知道重慶的工商業，與全國工商業和整個國家建設的關係，是如何的重大，更體念到國家對於重慶的工商業，是如何的重視，如何的關切！

工商業是經濟建設的基礎，也是國家建設的中心，在這國際風雲瞬息萬變，復興建國刻不容緩的今天，我工商業界，應如何把握時機，振奮精神，團結一致，以負担起這偉大的復興建國的歷史使命，重慶工商業界，願以無上的虔誠，幷且有最大的決心，和我全國工商業同仁，精誠合作，並肩攜手，共同前進！

全體代表謁陵後攝影留念

商報省市縣鎮商會代理簡章

（經銷）本報係全國工商界人士所創設即由出席全國商聯會各代表代理各省市商會經銷本報藉使商會與商報取得緊密聯繫打成一片

（推廣）本報希望全國工商界人士一致訂閱再由各商會担任經銷後請向所屬各公會推動再由公會向各公司行號推廣以期每一工商號均能普遍閱讀

（價格）本報每份報紙按照報面定價六折實收【普通郵費包括在內但航空郵費則須照價收費】

（手續）省市商會代理者由出席代表照下開附條簽字認定滙寄份數並指定寄遞日期及寄遞方法本報即按照所示各節照辦

（繳款）本報普通採「存」「預報制」以保證金爲滙報根據應預存一個月報費之現金作保證金凡商會經銷者可省去此項手續惟須每月月底根據本報結單所列數字滙交本報

（附則）關於報紙之增減寄遞等自函電收到日期計算本簡章如有未盡事宜得由本報隨時修訂之

茲請
貴報於　月　日起寄遞　份至希逐日照發爲荷
此致
商報出版社　上海九江路二八九號
啓　年　月　日　【簽名蓋章】

地名	
寄遞方法	航郵，航空包裹，平郵，鐵路，輪船
備註	

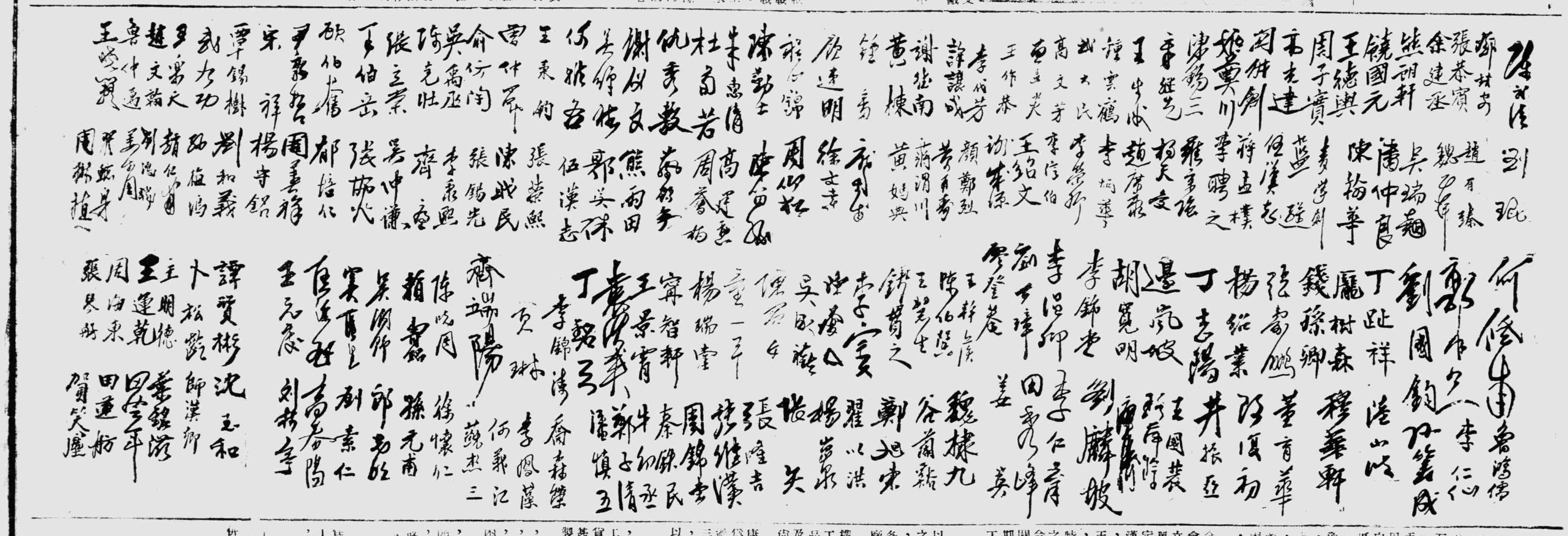

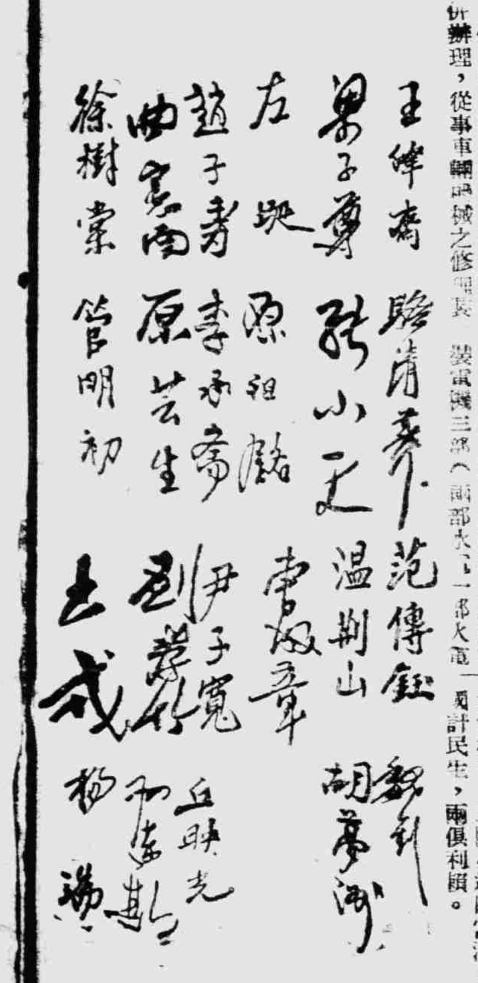

西康省工商事業概述

李章甫

西康內屏川滇，外控藏衛，北接青海，自昔爲國防重鎮，其天然富源，礦產，如金，鐵，銅，鉛，鋅，鎳，錫，水[illegible]，煤，鹽，硫，石棉，雲母，石膏，磁[illegible]等，蘊藏極富，此外廣大之原始森林，遍佈全省，羊毛，牛羊皮革，麝香，蟲草，貝母，大黃，羌活，秦艽，青菌，白菌，花椒，各種獸皮，產於康區，邊茶，產於雅屬，棉，絲，蠟，蜂蜜，產於寧屬，除如康區南北道廣大草原，爲畜牧之優良環境，並以全省河流，坡陡流急，隨處可以利用發電，以作動力之需，凡此種種，無不爲富國裕民利源之所在，惟以交通梗阻，運輸困難，以故工商業，莫由振興。

民國三十三年十一月，西康全省商會聯合會，（以下簡稱本會）以環境之需要，依法組織成立，本省所轄縣局區，共四十餘單位，而有商會之組織者，僅康定，雅安，西昌，會理，越嶲，漢源，榮經，天全，蘆山，瀘定，道孚，鑪霍，甘孜，德格，白玉，巴安，丹巴，會東等十八縣，其餘均付缺如，加以邊地環境特殊，經費支絀，故本會業務之進展，頗感困難，然於推行政令，促進生產，加強團結，暨有關商編利等，無不勉力以赴，期能達到本會之任務，茲將年來工商概況略述如下：

一 工業

西康盛產各種工業原料，而以交通梗阻，民智閉塞，除少數之手工業外，幾毫無工業之可言，西康建省後，政府方謀建設，多方啓導，始得先後舉辦各種工廠，茲分述如次

一，毛織廠：該廠爲省營機構，設於康定，二十八年十二月開工，二十九年設分廠於雅安，出品有毛氈，毛毯，嗶嘰，毛線，及棉織品，雖屬手工製造，品質尚優，而爲社會人士所樂用。

二，洗毛廠：康藏羊毛運銷康定，其中所含沙泥質甚重，爲改進品質，並節省運力，須經過洗毛工作，該廠亦屬省營，於三十三年六月開工，惟自行營運，所需資金過鉅，而省外廠家，以運輸不便，亦少委託代辦者，業務未能展開。

三，製革廠：該廠設於雅安，爲省營機構，二十九年[illegible]月開工，無動力設備，暫以手工出貨，產品爲各種輕重皮革，品質甚佳，三十年增設成品製造部，製造皮衣，皮鞋，皮箱等應用品。

四，酒精廠：該廠設於雅安，爲省營機構，三十年七月開工，每月可產九五度酒精三千加侖，以資金不敷週轉，且原料採購困難，每月產品僅二千加侖左右。

五，造紙廠：該廠設於雅安，爲省營機構，二十八年十一月開工，成品有報紙，本色對方紙，粉對方紙，包皮紙，三十年添設分廠，增加生產，每月平均產量在二十萬張以上。

六，化工材料廠：該廠爲省營機構，三十年設於雅安，初有規模燒造純鹼之設備，出品尚佳，以資金缺乏，設備簡陋，三十一年即停止製鹼，僅製造肥皂，每月產量約四十箱。

七，機械廠：該廠原屬交通部經辦，二十七年設於康定，二十九年移至雅安，三十二年交局與省府另設之機械工廠合併辦理，從事車輛機械之修理，裝配，及鋼鐵工具之鍛製，適應本省交通及農工之需要。

八，康區金礦廠：康區所產砂金分佈甚廣，如康定，雅江，理化，巴安，道孚，鑪霍，德格，瞻化等處，逐處皆是，向來人均用土法開採，以數人爲一組，每組或數十人，或十人不等，其產量雖無統計，然歷年運銷康定者，已大有可觀，二十七年西康礦局成立後，派員勘查，各地砂金礦區，產量甚豐，[illegible]以供大規模開採，由該局試採，確有經濟上之價值，但無動力設備，且限於人力財力，未能進行。

九，會理益門煤礦廠：該廠係國省合資，於三十年開工，礦苗甚佳，產量亦富，每日約產二十噸，淘洗以後，可直供煉焦與冶鋅之用。

十，會理天寶山鉛鋅礦廠：該廠係國省合辦，於三十年開工，每日可採鋅二十噸，因運銷場限制，全年產量僅能二千六百噸左右。

十一，榮經滎炭製鋼廠：該廠於三十年籌設，初係民營，三十二年改歸省營，煉製各種鋼料及熟鐵工具，適應本省各種需要。

十二，康定電廠：該廠創於民國十八年，由當地紳商集資舉辦，名爲康定[illegible]電燈公司，廠址設於康定城內，安裝三十四馬力小型電機一部，二十七年該廠歸省營，西康建省，康定人口激增，供不應求，有建新廠之必要，乃勘定廠址，康定外大河地方，利用康定河水力發電，於三十一年一月該廠併入康裕企業公司，總經理新廠工程，在[illegible]溝七百十九馬力水[illegible]發電機[illegible]部暨[illegible]項器材，原約仰光交貨，嗣以太平洋戰事發生，仰光淪陷，乃將全部機件改由加爾各答，航運昆明，轉運康定，加該廠原定計劃，係由[illegible]河引水，掘三公里半水渠直達康廠房，現於人力物力不得不分期完成，第一期（即初步工程）先修築[illegible]一段渠道，以應市民迫切需要，俟發電後，再進行第二期（即擴修工程）修築椒子窩至菜園子一段渠道，初步工程於三十三年十二月竣工發電，惟菜園子溝溪水量，在夏秋季尚能敷用，如冬春冰凍期間，則水源枯竭，約有五個月不能發電，該廠準備擴修椒子窩至菜園子一段渠道工程，惟物價高漲，需費龐大，必須國家銀行貸款扶助，始克以竟全功。

十三，雅安水電廠：該廠屬於民營，民國卅一年設立，八十四馬力電機一部，供不應求，且機器不良，時有故障，卅四年添購二百四十馬力電機一部，新購電機，於卅五年春完工發電。

十四，西昌水電廠：該廠安裝電機三部（兩部水電一部火電）共爲一百六十四馬力，原屬國營，抗戰勝利後，政府將該廠結束，由當地紳商集資六千萬元接收辦理。

二 商業

西康商業，以康定爲中心，進口貨物，以茶，糧[illegible]爲大宗，輸出者以邊茶、藥材爲大宗，皮，毛，山貨次之，輸入者以米糧，布疋爲大宗，食用雜貨等次之，茲就進口大宗貨品，略述如次：

甲 輸出

一，邊茶：邊茶產於西康之雅安，滎經，天全，蘆山，寶興，及四川之邛崍，名山，夾江，峨眉，峨邊等縣，以雅安爲製造中心，康定爲集散要地，行銷西康康區，青海南部，西藏全境，在抗戰以前，每年可銷約四十萬包，近年以來，農村經濟凋敝，茶商資金短絀，成本日增，產量日減，每年僅銷三十餘萬包，幾減二分之一，不足以應康藏人民之需要，且年來印茶侵銷，奪我市場，此爲西康邊茶之最大危機，亟須設法補救。

二，羊毛：羊毛產於康區南北各地，爲邊民生計攸關，爲對外貿易，及供應國內軍民用之物資，每年產量約三萬担，在抗戰期中，由中信統制收購，以抗戰勝利後，價格低落，各種毛皮，仍然低落，年餘以來，運者裹足不前，視同棄物，生產者銷路停滯，維持日艱，其貿易關係牧民生計斷絕，外農村破產，亟應設法救濟。

三，礦砂：礦砂產於西藏，爲工業之重要原料，在抗戰期中爲應國內工業之需要，由康商在藏開採，馱運康定，用人工煉後運銷國內，年可供給六萬餘斤，抗戰勝利後，物價上漲，成本增高不能與外貨競爭前途頗爲黯淡。

四，藥材：麝香爲製造香精及配合藥品之主要原料，世界各國採用，每年產量約二千斤，蟲草每年產量約五千斤，大黃，羌活，秦艽，約四萬斤，鹿茸約一百斤，以上爲運銷國內之大宗商品，其餘未能備載。

五，山貨皮革：牛羊皮每年產量約一萬三千担，各種獸皮約四萬張，青菌約四萬二千斤，花椒約二十萬斤，白菌約二十萬斤，五倍子約十餘萬斤，以上爲運銷國內之大宗產品，其餘未能備載。

乙 輸入

食米每年輸入約五千石，各種布疋約十餘萬疋，綢緞約一萬餘疋，醃肉約五十萬斤，糖約十餘萬斤，麵約三十萬斤，清油約二十萬斤，棉花約一萬斤，蛋約二百萬枚，黑瓜子約九萬斤，雞鴨約三萬隻，花生約二十萬斤，紙張約二十萬刀，以上係入康之大宗物品，其餘未能備載。

三 結語

西康之工業落後，商業交通不便，財力匱乏，值茲抗戰勝利，建國之際，所冀於政府統籌整理者，西康力予扶植，務使地盡其利，貨暢其流，尤望全國工商界領袖大量投資，以開發邊區富源，國計民生，兩俱利賴。

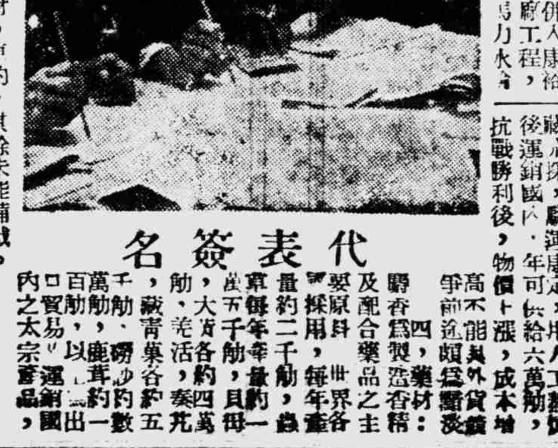

代表簽名

上海市機器染織工業同業公會慶祝中華民國商會聯合會成立紀念

天一印染廠
事務所：寧波路二八四弄一〇號　電話九五二四四
廠址：安遠路二三一號　電話二二〇二〇
長甯路一六二二號　電話五一五一一

安樂紡織公司
事務所：甯波路四三九弄一號　電話九一八七九・九三七三六
廠址：白利南路A三四號　電話三二一七五一

新一染織公司
事務所：甯波路十弄九號　電話一九六九六
廠址：小沙渡路七七〇號　電話三八八六九

大來棉織廠
事務所：中正東路中匯大樓三一五室　電話八一二五七二
廠址：西長興路二九號　電話七四九一八

萬豐機織印染廠
事務所：金陵東路一八三弄一號　電話八八六七〇　八八六七九
廠址：檳榔路一二五號　電話三九八三一
檳榔路二二五號　電話二三五一九

民華染織廠
事務所：甯波路二四四弄一號　電話九五六六〇
廠址：極司非而路三〇弄二九一號　電話二一八七〇

經昌染織廠
事務所：天津路同吉里五號　電話一四六九五
廠址：徐鎮路四〇一號

中國三新新記實業社
事務所：廈門路一三六弄四六號　電話九六三五六
廠址：西康路一二三三弄五一〇號　電話六二八六一

志成染織廠
事務所：甯波路二四四弄一〇號　電話九七三九四
廠址：檳榔路一八〇號電話二四〇一四
海格路七七〇弄六五號

義大染織廠
事務所：山西南路二五〇號　電話九四八六二
廠址：華德路五八一弄六號　電話五一七七八

勤生瑞記染織廠
事務所：福建路一二七弄一七號　電話九〇二三一
廠址：新加坡路二五五弄一〇一號　電話一二三六二三

大隆織染廠
事務所：江西路一四七號　電話一五六二七
廠址：餘姚路二五五弄A五號

主席台

1	2	3	4	5	6	7	8	9	10	11	12
徐樹棠	李錦泰	鄧齋銘	黃琳	陳曉周	賀芙庭	田述功	曾仲禹	鄔芙卿	張琴舫	王明德	梁棟
25	26	27	28	29	30	31	32	33	34	35	36
饒小故	張壽鵬	郁熙仁	張敬禮	丁趾祥	顧伯蔚	袁國樑	劉國鈞	龐聰森	藍伯熙	錢孫卿	李象光
49	50	51	52	53	54	55	56	57	58	59	60
李承鼎	梁子錚	趙子蔭	曹成瑋	左璧	李藻芳	魏一鈞	王翼乾	范鶴廷	趙有璋	藍邁	郭英琛
73	74	75	76	77	78	79	80	81	82	83	84
溫翔山	劉森仁	匡象乘	王元慶		高泰陽	譚贊彬	孫汝丞	李萬鶚	吳仿陶	賓錫丹	秦玉如
97	98	99	100	101	102	103	104	105	106	107	108
楊錫雲	葉嘉鑫		李仁育	李智軒	趙省三	高建勛	李景華	王景山	傅汝霖		杜荀若
121	122	123	124	125	126	127	128	129	130	131	132
寇賢達	趙席卿	王步洲	韋澍元	蔣孟璞	李詠之	姬奠川	陳錫三	羅宗瀛	楊天受	曹恭寅	
145	146	147	148	149	150	151	152	153	154	155	156
顧大銘	陳鴻鈞	趙仁甫	譚錫疇	武九功	楊守銘	宋靜	周善祥	劉和禹	王樂天	劉孝 [illegible]	魏兩莊
169	170	171	172	173	174	175	176	177	178	179	180
高允達	楊一如	王際青	賀蜀夫	李寶廷	李岸廷	羅平甫	徐勛公	曹旭東	李寶青		陳誠見
193	194	195	196	197	198	199	200	201	202	203	204
	胡參洲	魏銘	朱叔勇	陳勁士	金文泉	周仰公	田少卿	賴萬青	顧玉明	陳若濱	徐文壽
217	218	219	220	221	222	223	224	225	226	227	228
	何紹甫	魏漢九	劉鑄波	谷勤裕	張發吉	鄭旭東	楊湛泉	寶洪奕	曾以洪	王成孚	龐蓮生
241	242	243	244	245	246	247	248	249	250	251	252
黃守謙	蔣澤川	黃棟	謝汝康	顏郁烈	李晉鋼	王秉鈞	儲傑謙	吳仲棠	張嘉寶	李聖卿	張錫光
265	266	267	268	269	270	271	272	273	274	275	276
	薛芬士	施住水	林大樞	鄭竹孝	陳瀅漪	王輝青	邊寶汀	孫伯荼	胡龍月	錢汝之	李曼堂
289	290	291	292	293	294	295	296	297	298	299	300
								韓光琦		張玉山	周寶庭
313	314	315	316	317	318	319	320	321	322	323	324
殷晉鵬	鄧川山	陳蔡庭	陳芸田	鄔水亭	趙蕙周	歐丙遐	胡彤主	李本貴	陳宗尚	王義宇	黃美之
337	338	339	340	341	342	343	344	345	346	347	348
361	362	363	364	365	366	367	368	369	370	371	372
385	386	387	388	389	390	391	392	393	394	395	396
409	410	411	412	413	414	415	416	417	418	419	420
433	434	435	436	437	438	439	440	441	442	443	444
457	458	459	460	461	462	463	464	465	466	467	468

樓下　樓上

13	14	15	16	17	18	19	20	21	22	23	24
	吳鳳翔	雷振鵬	王德興	余建丞		周子麓		饒朗軒		張恭 [illegible]	
37	38	39	40	41	42	43	44	45	46	47	48
張曉帆	宋榮君		張立榮	郭維安		饒潤元	徐衣 [illegible]	張小天	曲雲南	李國鈞	馮瑞昌
61	62	63	64	65	66	67	68	69	70	71	72
關熙鈞	何懷谷	許紹功	陳翰華	任朝衣	潘仲良	樂展祥	姜學鋼	吳瑞閣	劉樹聲	瓦文和	田芝 [illegible]
85	86	87	88	89	90	91	92	93	94	95	96
	佟桑段希	王晉生	趙文翰	沈瑞瑜	婁相周					本巳	丁銘三
109	110	111	112	113	114	115	116	117	118	119	120
李代芳	尹斑中	王作恭	賀仁卷	于鑑麟	李立 [illegible]	吳立德	王紹文	王廷松	李炳華	武人民	高文彦
133	134	135	136	137	138	139	140	141	142	143	144
			王曉瀛	駱齊萬	徐學禹	魯家偉		金潤亭	楊進 [illegible]	吳儒初	杜月笙
157	158	159	160	161	162	163	164	165	166	167	168
尹子凱	仇秀峰	湯汝鍔	周春楣	潘河山	周蒼柏	[illegible]	蔣思康	吳鋒俗	[illegible]	[illegible]	劉懷文
181	182	183	184	185	186	187	188	189	190	191	192
[illegible]	吳禹丞	曾仲常		錢煙	王 [illegible]	駱本堅	林鼎 [illegible]	林中民	陳盛青	[illegible]	[illegible]
205	206	207	208	209	210	211	212	213	214	215	216
	。	[illegible]	周錦堂	孔祥三	殷維 [illegible]	京芸主	[illegible]	楊欣榮	王瑞琴		
229	230	231	232	233	234	235	236	237	238	239	240
孫元甫	鄭子 [illegible]	潘晨 [illegible]	牛幼丞	陳 [illegible]	吳 [illegible]	郎三明	[illegible]	[illegible]	[illegible]	[illegible]	[illegible]
253	254	255	256	257	258	259	260	261	262	263	264
曾孟炎	陳左壯	尹敏哲	王伯香	楊君泰	鄭序 [illegible]	邊鳳 [illegible]	丁志陽	孫錫三			
277	278	279	280	281	282	283	284	285	286	287	288
孫厚臣	王仲 [illegible]	許少 [illegible]	[illegible]	[illegible]	[illegible]	林羽 [illegible]	陳淨 [illegible]	劉鳴 [illegible]	劉公亭	[illegible]	[illegible]
301	302	303	304	305	306	307	308	309	310	311	312
王梓榮	李星輝	陳伯丞	王耀主				劉世澤	王齊 [illegible]	[illegible]	[illegible]	郭 [illegible]
325	326	327	328	329	330	331	332	333	334	335	336
吳瑞久	楊汝 [illegible]	齊琛	張寵昌								
349	350	351	352	353	354	355	356	357	358	359	360
373	374	375	376	377	378	379	380	381	382	383	384
397	398	399	400	401	402	403	404	405	406	407	408
421	422	423	424	425	426	427	428	429	430	431	432
445	446	447	448	449	450	451	452	453	454	455	456
469	470	471	472	473	474	475	476	477	478	479	480

廣西在那裏？

我們到了首都的報告

黃琳

一　前言

各省商會代表在勝利一年後的今日，各省代表集合於首都，組織首屆全國性的商會，合合了國內商界[illegible]一堂，對國家經濟政策的推行，人民生活的改善，農工業產品的配合，各地商業的聯繫，會員福利的增進等重大問題，將在組織的[illegible]與討論。組織是發揮力量的根源，今天商界同仁的互相團結，樹立了有史以來全國性的集團，固由於本身的努力，同時反映出了主政治的發展高潮，給商界在社會上的地位已抬起頭，這時代的賜與，我們表示無限的興奮。

我是廣西代表之一，[illegible]會於桂林之際，蔡新民市長[illegible]警惕的故事，他說民國初年在北平讀書時，[illegible]發生災荒，旅平同鄉聯合[illegible]，曾說道「一廣西在那裏一？」[illegible]這當然是[illegible]，也說明了廣西在國人眼目中的[illegible]。事隔三十年，廣西的名稱也已為國人熟知，但因遠處邊陲，[illegible]情形，成以外界仍頗隔膜。今天我們出席國商聯會，[illegible]向全體同人作一個概略的介紹。

二　一般情況及商業重心

本省位於我國西南部，東接廣東，東北衛湖南，西毗雲南，北連貴州，西南即國界，鄰近越南、安南。全省面積凡二十一萬九千八百[illegible]公里，人口一千三百餘萬，[illegible]市[illegible]縣一設治局，局名金秀，專司治理修仁、蒙山、[illegible]等縣境內傜族，省會設於桂林市。

民國三十三年間倭寇竄擾，七十四市縣慘遭蹂躪，繁華市鎮焦土，商店工廠蕩然無存，浩劫之餘，去冬今春復遭旱災，饑民[illegible]野，地方凋敝，經濟凋敝，經一年來官民合作經營，現已向復興坦途蛻變中。省內商業重心，有桂林、梧州及柳州，邕寧、[illegible]州[illegible]，戰後人口，均不過十餘萬至廿餘萬，[illegible]已準予設市，[illegible]北[illegible]，四周有[illegible]，伏波山、[illegible]市，疊彩山[illegible]，有名勝[illegible]，[illegible]甲天下一之[illegible]，[illegible]，[illegible]江[illegible]，[illegible]路樞紐。

[illegible]名南寧，通過鎮南關，[illegible]兩江之會，[illegible]公路四達，水道直通[illegible]，東北[illegible]，湖南省的食糧[illegible]。

三　地形及氣候

境內山脈起伏，[illegible]各嶺綜[illegible]，由西向東[illegible]，[illegible]的平原，山脈[illegible]於南嶺系，自貴州入境，湖南[illegible]，[illegible]於廣東，其他支脈，錯綜[illegible]江之間。河流以西江為主川，[illegible]於雲南，[illegible]州入境，[illegible]東流至桂平，與[illegible]江[illegible]龍江二流，[illegible]，[illegible]江，東南流經平樂，昭平，[illegible]，與[illegible]江合[illegible]西江。

氣候除[illegible]濕度較低，[illegible]，[illegible]夏天[illegible]，[illegible]。

四　交通事業

[illegible]

五　土產物品

本省大市埠不多，大部份地區是農村，南部[illegible]業較發達，商品以米為大宗，宜北境內[illegible]穀一種[illegible]，[illegible]，[illegible]，[illegible]，[illegible]，花生，茶，[illegible]。[illegible]

六　工業落後

[illegible]

七　結論——歡迎外資開發

綜上所述，廣西有適宜的氣候，便利的交通，物產的豐富，但是工業不發達，又是[illegible]資金的限制，[illegible]。同時[illegible]，[illegible]，[illegible]千萬[illegible]，達[illegible]百五十公里，這個天然的巨大水力正是發展工業的大動脈，凡此種種，均適於創辦工廠，所以，廣西需要外資開發。商業貿易在消極方面說是農工生產的橋樑，社會消費的支配者，農工商當有非不可分割的關係，就積極方面說，農工經濟如果失調，像目前廣西的現象，轉移資金投入生產部門，實在是一部三行的好辦法——使商業得以扶持，工業得以增產，商業本身，得以貨暢其流。這種利人利己的行為，使農工商互相配合，使其相因而生，相輔而成，共同攜手走向繁榮的大道。

我們廣西代表今天出席首屆全國商聯會，興奮之餘，特將本省天時地利人和的環境，介紹給全國商業鉅子及大企業家。最後，我引用白健生部長的幾句話：「由於我們有良好的政治條件和安定的社會秩序，海內外企業家都想到廣西經營工業的大不乏人，我們應當予以歡迎和必要的幫助」。在這我們歡迎諸位到廣西投資開發的誠意，希望予以熱忱的幫助，讓廣西農工商業同時興起，活躍起來，使蛻變中的社會經濟，繁榮起來，使廣西在商業康樂的新中國版圖上，在西南邊境與全國各省並肩前進。

青島市商會改組後業務及青島工商概況

青島市商會

一、本會改組後業務

本會於本年四月廿六日依法正式成立，改選理事，時僅數月，在此期間為促進工商各業於最短時期完成全面復員，積極推進工作，茲將本會成立後之業務經略述之於次：

子、關於工商方面

一、整理各同業公會　自本年一月起，市商會開辦全市工商登記，截至六月底止，登記之工廠商店，[illegible]八千四百[illegible]，本會於[illegible]，指導同業[illegible]訓，並[illegible]組之工廠商店，有[illegible]，分[illegible]業組織同業公會，正式成立，[illegible]後，[illegible]組進行，現在[illegible]已組成公會計[illegible]十[illegible]單位，計工業同業公會有火柴、印刷、造紙、染織、[illegible]、麵粉、製革、[illegible]、燒酒、[illegible]、油房、[illegible]、製木材、[illegible]傢具，[illegible]作傢具，[illegible]等[illegible]單位；商業同業公會有[illegible]、[illegible]、[illegible]、[illegible]、[illegible]、民船、汽車、[illegible]、西餐、[illegible]、[illegible]、紗布、百貨、新藥、汽車、[illegible]、油漆顏料、食肉、馬車、洋服、[illegible]洗衣、[illegible]，人力，土產，[illegible]、木材、五金、中藥、化學[illegible]、工業產品原料、運銷牛業、成衣、電料、魚行、[illegible]業、理髮[illegible]、[illegible]、綢緞、[illegible]行、零[illegible]、[illegible]、書籍文具、旅棧、[illegible]、[illegible]汽車、[illegible]、鐘錶，貨舖，[illegible]，銀行，[illegible]，[illegible]、輪船、[illegible]、點心、[illegible]、[illegible]、錢業、[illegible]，觀象、攤販、雜貨、餐館、鐘表眼鏡等五十六單位，總計包括工廠商店五千五百餘家。

二，勸導未入公會之商店工廠加入公會或組織公會　就現有八千四百餘工廠商店分析之，計有百四十個行業，除上述七十五同業公會包括之商店工廠外，尚有近三千餘家，其中一部已參加本會為商店會員，而一部並未參加任何團體，意存觀望，本會為加強公會組織，則調查其中合於業公會務者，即勸導其加入該業公會為會員，其不合於以上已組成之公會，務使同業家數滿足組織公會之法定人數者，即督促其組織公會，其餘則促令加入本會為商店會員，共謀團體之發展。

代表會務之一

丑、關於調查方面

一、調查本市工廠商號數目。二、調查工商各業每月開歇業數目。三、調查本市出口數量。四、[illegible]物品每月[illegible]出口數量。五、[illegible]在本市工商業現況。六、調查物價及物價波動原因。七、調查目前物資流動情形。八、編製工商業統計物價指數。九、調查經濟資料。

寅、關於創設商業中學方面

青市因佔地利優勢，國際商務，發展前途實為遠大，惟以開埠年代未久，[illegible]，[illegible]而又經敵寇數度[illegible]，雖輸入有志者之[illegible]，[illegible]質易經營稍具規模，但工商專才，[illegible]補缺乏，對國際情況的轉換，貿易影響的選擇，[illegible]，率多茫然，當此因循不[illegible]時代所擯棄，本會[illegible]見及此，特創設商業中學一所，俾有志商業子弟，有深造機會，學成致用，以應新時代的發展，俾青島市列於國際貿易都市之林。（轉入第七版）

青島市商業登記分類統計表

營業種類	原有會員數	已加入	未加入	資本總額	店員人數
[illegible]貨業	[illegible]	[illegible]	[illegible]	[illegible]	[illegible]
[illegible]貨業	[illegible]	[illegible]	[illegible]	[illegible]	[illegible]
[illegible]工業	[illegible]	[illegible]	[illegible]	[illegible]	[illegible]
男[illegible]業	[illegible]	[illegible]	[illegible]	[illegible]	[illegible]
[illegible]服業	[illegible]	[illegible]	[illegible]	[illegible]	[illegible]
[illegible]英業	[illegible]	[illegible]	[illegible]	[illegible]	[illegible]
[illegible]館業	[illegible]	[illegible]	[illegible]	[illegible]	[illegible]
成衣業	[illegible]	[illegible]	[illegible]	[illegible]	[illegible]
[illegible]路[illegible]業	[illegible]	[illegible]	[illegible]	[illegible]	[illegible]
古物業	[illegible]	[illegible]	[illegible]	[illegible]	[illegible]
理髮業	[illegible]	[illegible]	[illegible]	[illegible]	[illegible]
鞋及皮件業	[illegible]	[illegible]	[illegible]	[illegible]	[illegible]
米麵雜糧業	[illegible]	[illegible]	[illegible]	[illegible]	[illegible]
點心業	[illegible]	[illegible]	[illegible]	[illegible]	[illegible]
[illegible]織業	[illegible]	[illegible]	[illegible]	[illegible]	[illegible]
中藥業	[illegible]	[illegible]	[illegible]	[illegible]	[illegible]
西藥業	[illegible]	[illegible]	[illegible]	[illegible]	[illegible]
木作傢俱業	[illegible]	[illegible]	[illegible]	[illegible]	[illegible]
[illegible]布業	[illegible]	[illegible]	[illegible]	[illegible]	[illegible]
[illegible]眼業	[illegible]	[illegible]	[illegible]	[illegible]	[illegible]
麵食業	[illegible]	[illegible]	[illegible]	[illegible]	[illegible]
油類業	[illegible]	[illegible]	[illegible]	[illegible]	[illegible]
屠[illegible]業	[illegible]	[illegible]	[illegible]	[illegible]	[illegible]
書籍文具業	[illegible]	[illegible]	[illegible]	[illegible]	[illegible]
五金業	[illegible]	[illegible]	[illegible]	[illegible]	[illegible]
[illegible]園業	[illegible]	[illegible]	[illegible]	[illegible]	[illegible]
鐘表眼鏡業	[illegible]	[illegible]	[illegible]	[illegible]	[illegible]
土產行棧業	[illegible]	[illegible]	[illegible]	[illegible]	[illegible]
[illegible]酒業	[illegible]	[illegible]	[illegible]	[illegible]	[illegible]
電料行業	[illegible]	[illegible]	[illegible]	[illegible]	[illegible]
化學工業顏料業	[illegible]	[illegible]	[illegible]	[illegible]	[illegible]
五[illegible]業	[illegible]	[illegible]	[illegible]	[illegible]	[illegible]
[illegible]染業	[illegible]	[illegible]	[illegible]	[illegible]	[illegible]
腳踏車業	[illegible]	[illegible]	[illegible]	[illegible]	[illegible]
食肉業	[illegible]	[illegible]	[illegible]	[illegible]	[illegible]
雜貨[illegible]業	[illegible]	[illegible]	[illegible]	[illegible]	[illegible]
進出口業	[illegible]	[illegible]	[illegible]	[illegible]	[illegible]
報關運輸業	[illegible]	[illegible]	[illegible]	[illegible]	[illegible]
印刷業	[illegible]	[illegible]	[illegible]	[illegible]	[illegible]
黃酒業	[illegible]	[illegible]	[illegible]	[illegible]	[illegible]
運輸牛業	[illegible]	[illegible]	[illegible]	[illegible]	[illegible]
茶業	[illegible]	[illegible]	[illegible]	[illegible]	[illegible]
鋼鐵機械業	[illegible]	[illegible]	[illegible]	[illegible]	[illegible]
木材業	[illegible]	[illegible]	[illegible]	[illegible]	[illegible]
油漆粉刷業	[illegible]	[illegible]	[illegible]	[illegible]	[illegible]
煤炭業	[illegible]	[illegible]	[illegible]	[illegible]	[illegible]
馬車業	[illegible]	[illegible]	[illegible]	[illegible]	[illegible]
大車店業	[illegible]	[illegible]	[illegible]	[illegible]	[illegible]
造[illegible]業	[illegible]	[illegible]	[illegible]	[illegible]	[illegible]
電影戲園業	[illegible]	[illegible]	[illegible]	[illegible]	[illegible]
零布業	[illegible]	[illegible]	[illegible]	[illegible]	[illegible]
汽車業	[illegible]	[illegible]	[illegible]	[illegible]	[illegible]
汽車材料修理業	[illegible]	[illegible]	[illegible]	[illegible]	[illegible]
玻璃業	[illegible]	[illegible]	[illegible]	[illegible]	[illegible]
[illegible]繩業	[illegible]	[illegible]	[illegible]	[illegible]	[illegible]
建築材料業	[illegible]	[illegible]	[illegible]	[illegible]	[illegible]
[illegible]椅業	[illegible]	[illegible]	[illegible]	[illegible]	[illegible]
皮革業	[illegible]	[illegible]	[illegible]	[illegible]	[illegible]
建築業	[illegible]	[illegible]	[illegible]	[illegible]	[illegible]
雞鴨子業	[illegible]	[illegible]	[illegible]	[illegible]	[illegible]
汽水冷食糕業	[illegible]	[illegible]	[illegible]	[illegible]	[illegible]
[illegible]業	[illegible]	[illegible]	[illegible]	[illegible]	[illegible]
[illegible]砂業	[illegible]	[illegible]	[illegible]	[illegible]	[illegible]
火柴焊業	[illegible]	[illegible]	[illegible]	[illegible]	[illegible]
鋸製木材業	[illegible]	[illegible]	[illegible]	[illegible]	[illegible]
造紙業	[illegible]	[illegible]	[illegible]	[illegible]	[illegible]
草蓆業	[illegible]	[illegible]	[illegible]	[illegible]	[illegible]
製紙盒業	[illegible]	[illegible]	[illegible]	[illegible]	[illegible]
報社業	[illegible]	[illegible]	[illegible]	[illegible]	[illegible]
毛刷業	[illegible]	[illegible]	[illegible]	[illegible]	[illegible]
刻字業	[illegible]	[illegible]	[illegible]	[illegible]	[illegible]
錢莊業	[illegible]	[illegible]	[illegible]	[illegible]	[illegible]
人力車業	[illegible]	[illegible]	[illegible]	[illegible]	[illegible]
輪船業	[illegible]	[illegible]	[illegible]	[illegible]	[illegible]
火油業	[illegible]	[illegible]	[illegible]	[illegible]	[illegible]
製造骨粉業	[illegible]	[illegible]	[illegible]	[illegible]	[illegible]
收買[illegible]業	[illegible]	[illegible]	[illegible]	[illegible]	[illegible]
豆汁[illegible]業	[illegible]	[illegible]	[illegible]	[illegible]	[illegible]
貨[illegible]業	[illegible]	[illegible]	[illegible]	[illegible]	[illegible]
度量衡業	[illegible]	[illegible]	[illegible]	[illegible]	[illegible]
柴草業	[illegible]	[illegible]	[illegible]	[illegible]	[illegible]
紙[illegible]業	[illegible]	[illegible]	[illegible]	[illegible]	[illegible]
花[illegible]業	[illegible]	[illegible]	[illegible]	[illegible]	[illegible]
廣告社業	[illegible]	[illegible]	[illegible]	[illegible]	[illegible]
烟筒[illegible]業	[illegible]	[illegible]	[illegible]	[illegible]	[illegible]
傭工介紹業	[illegible]	[illegible]	[illegible]	[illegible]	[illegible]
花木業	[illegible]	[illegible]	[illegible]	[illegible]	[illegible]
洋酒業	[illegible]	[illegible]	[illegible]	[illegible]	[illegible]
刷色紙業	[illegible]	[illegible]	[illegible]	[illegible]	[illegible]
碑[illegible]業	[illegible]	[illegible]	[illegible]	[illegible]	[illegible]
總計	[illegible]	[illegible]	[illegible]	[illegible]	[illegible]

青島市民營工廠統計表

業別	各業家數	資本額	動力種類 電力	動力種類 人力	設立	換照	動機產地 中國	青島	美國	英國	德國	日本
麵粉業	[illegible]	[illegible]	[illegible]	[illegible]	[illegible]	[illegible]	[illegible]	[illegible]	[illegible]	[illegible]	[illegible]	[illegible]
織染工業	[illegible]	[illegible]	[illegible]	[illegible]	[illegible]	[illegible]	[illegible]	[illegible]	[illegible]	[illegible]	[illegible]	[illegible]
印刷業	[illegible]	[illegible]	[illegible]	[illegible]	[illegible]	[illegible]	[illegible]	[illegible]	[illegible]	[illegible]	[illegible]	[illegible]
燒酒業	[illegible]	[illegible]	[illegible]	[illegible]	[illegible]	[illegible]	[illegible]	[illegible]	[illegible]	[illegible]	[illegible]	[illegible]
造胰業	[illegible]	[illegible]	[illegible]	[illegible]	[illegible]	[illegible]	[illegible]	[illegible]	[illegible]	[illegible]	[illegible]	[illegible]
油房業	[illegible]	[illegible]	[illegible]	[illegible]	[illegible]	[illegible]	[illegible]	[illegible]	[illegible]	[illegible]	[illegible]	[illegible]
木柴業	[illegible]	[illegible]	[illegible]	[illegible]	[illegible]	[illegible]	[illegible]	[illegible]	[illegible]	[illegible]	[illegible]	[illegible]
火柴業	[illegible]	[illegible]	[illegible]	[illegible]	[illegible]	[illegible]	[illegible]	[illegible]	[illegible]	[illegible]	[illegible]	[illegible]
化學業	[illegible]	[illegible]	[illegible]	[illegible]	[illegible]	[illegible]	[illegible]	[illegible]	[illegible]	[illegible]	[illegible]	[illegible]
造紙業	[illegible]	[illegible]	[illegible]	[illegible]	[illegible]	[illegible]	[illegible]	[illegible]	[illegible]	[illegible]	[illegible]	[illegible]
皮革業	[illegible]	[illegible]	[illegible]	[illegible]	[illegible]	[illegible]	[illegible]	[illegible]	[illegible]	[illegible]	[illegible]	[illegible]
畜[illegible]業	[illegible]	[illegible]	[illegible]	[illegible]	[illegible]	[illegible]	[illegible]	[illegible]	[illegible]	[illegible]	[illegible]	[illegible]
麵[illegible]業	[illegible]	[illegible]	[illegible]	[illegible]	[illegible]	[illegible]	[illegible]	[illegible]	[illegible]	[illegible]	[illegible]	[illegible]
棉花業	[illegible]	[illegible]	[illegible]	[illegible]	[illegible]	[illegible]	[illegible]	[illegible]	[illegible]	[illegible]	[illegible]	[illegible]
骨膠業	[illegible]	[illegible]	[illegible]	[illegible]	[illegible]	[illegible]	[illegible]	[illegible]	[illegible]	[illegible]	[illegible]	[illegible]
點心業	[illegible]	[illegible]	[illegible]	[illegible]	[illegible]	[illegible]	[illegible]	[illegible]	[illegible]	[illegible]	[illegible]	[illegible]
玻璃業	[illegible]	[illegible]	[illegible]	[illegible]	[illegible]	[illegible]	[illegible]	[illegible]	[illegible]	[illegible]	[illegible]	[illegible]
台秤業	[illegible]	[illegible]	[illegible]	[illegible]	[illegible]	[illegible]	[illegible]	[illegible]	[illegible]	[illegible]	[illegible]	[illegible]
汽水業	[illegible]	[illegible]	[illegible]	[illegible]	[illegible]	[illegible]	[illegible]	[illegible]	[illegible]	[illegible]	[illegible]	[illegible]
毛刷業	[illegible]	[illegible]	[illegible]	[illegible]	[illegible]	[illegible]	[illegible]	[illegible]	[illegible]	[illegible]	[illegible]	[illegible]
醬園業	[illegible]	[illegible]	[illegible]	[illegible]	[illegible]	[illegible]	[illegible]	[illegible]	[illegible]	[illegible]	[illegible]	[illegible]
釀酒業	[illegible]	[illegible]	[illegible]	[illegible]	[illegible]	[illegible]	[illegible]	[illegible]	[illegible]	[illegible]	[illegible]	[illegible]
[illegible]業	[illegible]	[illegible]	[illegible]	[illegible]	[illegible]	[illegible]	[illegible]	[illegible]	[illegible]	[illegible]	[illegible]	[illegible]
撲球業	[illegible]	[illegible]	[illegible]	[illegible]	[illegible]	[illegible]	[illegible]	[illegible]	[illegible]	[illegible]	[illegible]	[illegible]
草帽業	[illegible]	[illegible]	[illegible]	[illegible]	[illegible]	[illegible]	[illegible]	[illegible]	[illegible]	[illegible]	[illegible]	[illegible]
眼鏡業	[illegible]	[illegible]	[illegible]	[illegible]	[illegible]	[illegible]	[illegible]	[illegible]	[illegible]	[illegible]	[illegible]	[illegible]
自行車業	[illegible]	[illegible]	[illegible]	[illegible]	[illegible]	[illegible]	[illegible]	[illegible]	[illegible]	[illegible]	[illegible]	[illegible]
紙[illegible]業	[illegible]	[illegible]	[illegible]	[illegible]	[illegible]	[illegible]	[illegible]	[illegible]	[illegible]	[illegible]	[illegible]	[illegible]
合計	[illegible]	[illegible]	[illegible]	[illegible]	[illegible]	[illegible]	[illegible]	[illegible]	[illegible]	[illegible]	[illegible]	[illegible]

上海市國藥商業同業公會慶祝中華民國全國商會聯合會成立

上壽堂 良記
上海西門路一二六號
電話：八一七五五

王大吉 藥號
上海廣東路四三三號
電話：九二二一八

永安堂 藥號
合肥路一九六號
電話：八五四八六

世德堂 和記
地址：大通路四四四號
電話：三六〇七三

老來億 國藥號
接方送藥 代客煎藥
地址：西門路一五五號
電話：八一五八九

同保康 國藥號
總號：平涼路四三五號 電話：五〇五三六
分號：揚州路一八三號 電話：五一八〇三
西號：康定路六五二號 電話：六二七六七

同春堂 藥號
強身百補膏 人參再造丸 正眞猴棗散 婦科千金丸 瘋濕骨痛酒 烏雞白鳳丸
總號 南京路虹廟對面
北號 福建北路七七號
電話（九四七八七）（九四七九三）（四二四四三）

余天成
地址：中正東路七三四號
電話：九三五八八

采芝堂
地址：復興中路一三二一
電話：八二九五七

朋壽堂 藥號
八仙橋小菜場口
電話：八二七七〇

郁良心堂
總號方浜路五〇九號 電話：（〇二）七〇〇三七
西號西門路三六四號 電話：八三八二二
北號北山西路二五〇號 電話：四五八七一

香山堂 藥號
西藏南路二八〇號
電話：八一一一一

姜衍澤 北號
山東路六八號
電話 九〇八七六

胡慶餘堂 雪記藥號
上海北京路石路西
電話 九七三七四（三綫轉）（接各部）

奚良濟堂
戒限林文忠戒烟粉膏丸
絕日 迅斷 速根
河南路九十一號
電話九〇三三五號

徐重道 藥號
上海北京西路泥城橋西
電話 九一一三三

康餘堂
地址 中正南一路五一
電話 七一一四一

惠九錫 鉅記
地址 山海關路三一七
電話 三〇三六〇

華彭壽 藥號
總號梧州路二〇六 電話：五〇二六一
分號金陵中路一二三八 電話：八二五九〇

葉天德堂 藥號
總號東長治路三九三號
分號北京西路二五九號
電話 五〇〇四四 三二〇五四

政府註册
童延春 藥號
秘製 人參再造丸 延壽補膏
西藏中路
電話 九五二二六

葉樹德堂
百補膏滋汁 人參再造丸 保心安神丸 秘製生髮油
肥兒八珍糕
八仙橋青年會對面
電話八二二四四

童涵春 藥號
秘製人參再造丸 功效偉大 老幼咸宜
上海中正東路大世界西
電話八二七二一 八七六〇五

葉寶和堂 國藥號
馬當路九號
電話八一八九七
特製芝靈延年酒
補劑飲片 冬令膏滋 代客熬煎 可謂預約

雷允上 藥號
功效如神 秘製六神丸 能治百病
上海南號 公館馬路興聖街
上海北號 河南路天后宮橋 電話四五三三四
上海北支店 南京西路斜橋弄 電話三六七六五

萬春堂
地址 中華路一五二五
電話（〇二）七〇六〇三

德心堂 藥號
茂名北路一九三號
電話 三六五九七

蔡同德堂 藥號
上海南京路抛球場
電話 九七二九四 九四六五九

德慶堂
地址 中正南二路九五
電話 七二〇五七

蘇存德堂 經記
上海河南路五〇六號
電話 一九三六四 一八八六〇